京城日報
一月二十五日（月）
夕刊
編輯兼發行人 見島吉治
印刷人 小川三之介
發行所 京城府太平通一丁目 合資會社京城日報社

寄贈 12.1.26

コクヨ印 複寫簿

情勢混沌たるも 一脈の希望を藏す

難關は對陸軍關係

【東京電話】大命を拜して一夜を四谷內藤町の私邸に明した宇垣大將は二十五日朝來貴族院議員井上匡四郎子、石塚樞密顧問官の來訪を受けたのみで午前中は私邸にあつて陸軍方面の動向に四圍の情勢を觀察し輕々に動かず極めて愼重な態度を持し麻布笄尾の組閣本部には早朝から前朝鮮政務總監今井田清德氏が陣取つて溝口直亮伯、林朝鮮總督府殖產局長、鶴見祐輔氏等と會見組閣方針その他につき協議を重ねたが、宇垣大將の組閣に對する陸軍方面の空氣は頗る強硬なるものあり、首腦部會議は昨夜深更から今朝六時にかけて部內の大勢は宇垣內閣實現に絕對反對の氣勢強く宇垣內閣組閣の前途には早くも暗影を投じ幾多の難關暗礁が豫想され宇垣大將の組閣に對しては一般から非常に憂慮されるに至つた

【東京支社特電】宇垣大將に對しては陸軍は前の不滿は解消してゐるも、この際は部內統制のためまた陸軍が政變の中心なるに鑑み到底賛成し難しとの空氣は全部內に漲り、昨夜三次長官會議の結果、參內前この意向を宇垣大將に通じ、今朝も話があれば必ずその意思表示をすることになつてをり、組閣は大暗礁に乘上げた、海軍は不滿なるも大命ありしことゝて靜觀し陸軍がよければ援助と決定してゐる。政界、財界その他は拍手歡呼して迎へてゐる。陸軍の不滿に對しては建川、小林兩中將その他が頻りに抑へやゝ好轉せるも反對強烈にして、何等か非常手段無き限り打破困難と見られ、元老方面もその點に重大考慮をなしてゐる模樣で近衞公、平沼男等も組閣の成功のため好意を寄せてゐる、難航たるうち一脈の希望がある

陸軍の反對氣勢強烈

陸軍、組閣と絕緣す

【東京電話】陸軍では二十四日陸相官邸で寺內陸相を中心として陸軍省、參謀本部、教育總監部三官衙の首腦部會議に於て宇垣大將に對する陸軍の態度につき寄々協議したが結局

（一）宇垣大將も要するに現狀維持陣營の人物にすぎず、從つて二十三日陸軍當局談で發明した如く積極的革新政治を同大將に期待することは不可能である（二）宇垣大將の出現は陸軍當局の最重要問題たる軍紀肅正實現に支障を來す懼れあり

との見地から陸軍としては同大將の組閣に絕緣するに意見一致を見た、よつて寺內陸相は二十五日午前十時四十五分參謀本部總長室で閑院參謀總長宮殿下に拜謁仰付けられ右の旨委曲言上した、かくて陸軍の態度は絕緣に決したが、この態度は積極的に陸軍側より通告することをせず宇垣大將より何分の交涉あつた場合寺內陸相又は參謀次長よりその旨率直に披瀝する筈である

參謀今井田氏語る

【東京電話】組閣本部から四谷の宇垣氏邸に入り宇垣大將と組閣の根本方針につき懇談した組閣參謀今井田清德氏は二十五日午後一時左の如く語つた

目下の處では現在の時局に對する正しき認識を深める必要あるので各方面の情報を集めて今後の方針につき熟議中である、從つて時局の認識を深め正しき認識を把握した上組閣の根本方針を決定し同時に現下の重大時局に對する政策政綱を決定した上宇垣大將自ら軍部當局と懇談することとなるであらう、懇談の時期は今の處いつとも申上げられぬが、出來れば本日中にしたいと考へるそしてその上で本格的組閣に着手することとなるので只今の處は根本政策その他につき愼重考究中である、從つて宇垣大將は午後一時組閣本部行の豫定を一時變更し暫く延した

石塚英藏氏

【東京電話】樞密顧問官石塚英藏

畏し深夜の御政務

朝來の御通常禮裝もとかせ給はず

側近者一同ひたすら恐懼

【東京電話】勅命を奉じ西園寺老公の奉答を胸に秘めて老體を提げて湯淺內府は廿四日午後七時四十五分東京驛着同五十三分坂下門から參內松平宮相、廣幡侍從次長等と會見した、畏くも政局の現狀を御軫念遊ばされる天皇陛下には折から日曜日にも拘らせられず御運動は一切御取止めとなりひたすら老公の奉答を御待ちの御樣子にて直ちに表御座所に出御、午後八時すぎ內府に賜謁、凡そ五十分の長きに亘り奉答奏上を御聽取、暫く御下問あつて宇垣大將に對し大命降下の御沙汰あり、百武侍從長は時を移さず電話にて長岡の宇垣大將に御命を傳へた

御內苑の梅花殿月に映えて夜目にも白く咲き誇つてゐる

陛下には朝來の御通常禮裝を御とかせ給はず大將の參內を御待ち遊ばされ政局の安定を御祈念あらせられ給ふと拜せらる

かくて大內山の綠深切つた深夜の空に黑くきはだつた彼方に白堊の三重櫓がくつきりと浮ぶ二十五日午前一時、あたりはしんとして靜かな中を宇垣大將は坂下門から參內、陛下には早速表御座所に出御、御前に參進せる大將に賜謁大命降下の優渥なる御諚を賜ひこゝに初めて御安堵の御面持にて入御遊ばされた、かくも深更まで御精勵遊ばされることはいかに政局を御軫念あらせらるゝかが拜察せられ側近一同ひたすら恐懼申上げてゐる

組閣本部 麻布三橋邸

【東京電話】宇垣大將の組閣本部は麻布笄尾一四の三橋信三氏方に設けることになつた

宇垣大將感激の淚

【東京電話】萬年惑星の譏りをかなぐり捨てゝ非常時日本を背負つた宇垣前總督、廿五日深更大命を拜して宮中を退下二時十分自宅に入るや恐ら〃萬歲〃の嵐〃數日間の御宸襟を御惱し奉りまして來ました」と記者團に發表、直ちに二三腹心の者と別室に入つた〃國務を御軫念あらせられる陛下の大御心を拜しての感激に今更ながら非常時を知り一層に涙ホロリ〳〵と感謝の淚を流した

組閣本部入り延期

【東京電話】宇垣大將は二十五日午後一時より麻布笄尾の組閣本部に於て本格的組閣に乘出す方針であつたが對軍部工作が進捗を見ないので組閣本部入りを延期することになつた

宇垣大將自ら 軍部兩相と會見

【東京電話】宇垣大將は組閣の大命を拜した以上、組閣の成否如何の根本問題は要するに陸軍の態度にかかつて居り從つてその方面の好轉を見なくては到底本格的組閣に着手すると不可能であるとして陸軍關係

氏は二十五日午前十時十五分宇垣大將を四谷區內藤町の邸に訪問した上、更に同三十分陸相官邸に寺內陸相を訪ひ會見した

緊密者を動かして猛運動を行ひ、而してこの際急速に事を運ばんとすればかへつて形勢を惡化せしめる懼れありとし組閣完成までに相當の時日を要するも已むを得ないと肚を決めてゐるが陸軍の反對は要するに誤解に基づくものであるから速かに自己の眞意を陸へ諒解を一般する必要ありとの見地から出來れば廿五日中に寺內陸相、永野海相を自ら訪問し組閣に對する信念並に今後斷行すべき革新政策を述べ軍部兩大臣の意見を聽取し組閣の圓滑を期する方針である

こゝ陸相官邸 不氣味な低氣壓！

【東京電話】『宇垣內閣絕對反對』の旗印を掲げた三宅坂の參謀本部と陸軍省の古ぼけた建物は爆發の一歩手前の形だ、兩翼の陸相官邸では首局課長がごろ寢で一夜を明かし軍服も皺だらけ、顏を見ても睡眠不足の眞赤な充血した眼で『かうなつたら妥協せん、敵はまだ動かんぞ』と昂奮した甲高い聲がわめき立てる省內の要所々々には萬一を慮つて憲兵が塵の中に木像のやうに突つ立つてゐる、陸相官邸では又しても首腦部會議が開かれ廊下に帽子と軍刀がずらりとかけられてゐるのはいかめしくも物々しい、午前十時半樞密顧問官石塚英藏氏がさつと車を乘つけ寺內陸相と會見十分にして食卓と出て行く、宇垣氏の使だ、陸軍の空氣は益々硬化しとても一日や二日では解けさうもない、自然もこれを心配してか空は益々濃くなるばかり陸相は午前十時四十五分閑院參謀總長宮殿下に陸軍の決意を奏上のため出かける、折角スタートした『宇垣號』の行手には黑雲が益々擴がるばかり、不時着か墜落かそれとも見事ゴールインするかは一つに三宅坂を押し包んだ低氣壓が拭拂されるか否かにかかつてゐる譯である

閣。僚。顏。觸。打。診

【東京支社特電】宇垣大將はけさから自邸に籠坐、また何人にも交涉を始めぬが、組閣方針は昨夜來今井田、安井氏等の腹心者等で協議しをり、時局に鑑み兼攝を避けまた、出來得る限り最高の強力內閣の方針の如く政黨よりは取らず、又取るとしても最小の範圍を求める模樣である。陸軍大臣は杉山大將、小磯、古莊兩中將のうちから、海軍大臣は末次大將か米內中將、外務は有田兼攝か建川中將、內務は今井田氏、大藏は結城、勝田、平生前文相の三氏の中、外に近衞公か溝口伯が貴族院より二名を取り、一人にて二相兼攝となる模樣で政務長は安井氏の內らしい、何れにするも陸軍さへ決まれば總て今日は陸軍との交涉を始める模樣、書記官長は右の外田中武雄氏が警保局長となる見込みである

非常時の焦點 宇垣邸風景

組閣氣分刻々高潮

【東京電話】宇垣大將が樂しい夢を結んだ四谷內藤町の自邸は三宅坂の赤信號の爲めでもあるまいが物凄い警戒振り、例の多武神社の境內にまで順組かけ

新撰組

一ケ小隊廿五名を初め四谷署の廿一名、牛込憲兵分隊の五名が宇垣邸の裏表門は勿論附近四ツ辻向ひ合せの…で監嚴を光らしてゐる、この日の空模樣は政局と同じ薄曇り時々多武神社を訪れる鳥がカアカアと梢をかすめて飛んで行く、二階寢室の間からゆつたり宇垣さん、その後一同朝餐を終へた宇垣さんがドッカリと

椅子に

腰をおろしたまゝ目をつむつてゐる、これからの難局乘切りの作戰を練つてゐるらしい、その眼眩に去來するものは誰々　未だ謎だ、午前十時までに麻布笄尾の組閣本部に赴く豫定が十時半になり正午になり本部移轉の總指揮官格今井田清德氏が『とう〳〵午後一時になる』といつて砂糖先生をゆるかせながら降りて來た、產の惱みが十坪程の狹い室に集中する組閣の矢をくゞつて午前八時半民政黨の田中武雄代議士を先頭に政界の名士がやつて來る、組閣氣分は刻々高潮して來た

日本で一等長い電球
サイトウランプ
全國連鎖店にあり
京城府黃金町二丁目
朝鮮電球販賣株式會社

內鮮間の問題は順調に行かう

南總督語る

宇垣大將が後繼內閣の大命を拜受したことにつき南總督は二十五日午前十一時十分記者團との會見において左の如き感想を述べた

宇垣大將に大命が降下したさうで多分今日から大車輪で組閣に着手されるものと思ふ、要は今回の政變なるものが結局時局に對する認識において政府と既成政黨との間に大分隔りのあることが基因してゐる樣に考へられる、從つてこれが原因となつて廣田內閣が總辭職したものとすれば宇垣內閣はこの點について前內閣と行方が違つて來なければ更迭の意義がないやうに思ふ、現下の時局は非常に重大で世界の情勢就中東洋における日本の對蘇、對支關係を徹底的に認識し更に國內にあつては現狀維持と現狀打開のイデオロギーの相違あることを心底から認識した人でありなほこの內外重要局面を打開するためには政治的手腕と堅確なる意思とこれを遂行する熱力を堅持する强力なる內閣でなければこの重要時局を克服して行くことは困難であらう、今回大命を拜受した宇垣氏はこれらの方面においては第一人者たる人と世間では認めてをるしまた自分もさうあらうと思ふが時局の認識において軍部との間に意見の一致が出來ることが最も必要ではないかと考へる、斯樣な意味で一日も速かに落着く所に落着き、民心を安んじ奉り一般民衆に明朗な氣分を與へられんことを切望してをる次第である、內閣更迭の結果朝鮮に如何なる影響を及ぼすか明年度豫算については假令議會が解散となつても實行豫算或は前年度豫算で要求が出來るから實用そのものには大した影響はないと樂觀してゐる、宇垣氏は朝鮮の事情をよく知つてをるから仕事の上ばかりでなく精神上においてもぴつたり合致するものがあり內鮮間の問題も非常に順調に行くものと思はれる

人

◇丹下郁太郎氏（本府事務官）卅日午後四時十五分〃あかつき〃で京城驛を出發、歐米各國視察の途に上るはず

◇後木韓滿警部（京畿道保安課勤務）新任挨拶のため本社來訪

天地玄黃

宇垣大將に組閣の大命降下、多年待望の春

×

豫想される組閣の難航、非常時局の當然の經緯、爆後朝の快報を念ず

×

政黨は今や清算期に當面す、新政黨の誕生は必然の要望

×

但し既成政黨を解體して、同じ材料での新黨結成は時代がこれを採らず。積み木玩具ぢやあるまいし

×

日本は正に新人躍起の時、新人は頹廢の惡弊を示せ。引き上げを僥倖すべからず

御守殿樣（163）

邦枝完二 作
神保朋世 繪

紅梅白梅（二）

突然背後から呼ばれたおむら、音羽の兩人は、互ひに目くばせをしてそのまゝ立去らうとしたが、それは無駄なことだつた。呼びかけた武家は直ぐさま運歩で二人に近寄いてゐた。

『お二人衆。』

『はい。』

『ちと、お訊ねしたいことがござる。まアさうお急ぎなさらずと、お待ちなされ。』

『でもわたくしは。……』

『わたくしも。……』

『はツはツは。これは大層嫌つたものだな。長い暇は取らせませぬぞ。たゞ一言だけ返事をしてもらへばよい。』

『どのやうなことでございます。』

『他でもないが。』

と武家は急に言葉を低めて、

『近頃こゝへ、御中老の米村樣は見えられるかな。』

『如何でございますか、わたくしは一向に存じませぬ。』

『なに知らぬと。』

『はい。』

『これは怪しからぬ。お手前達はきのふけふ當邸へ來られたのではあるまい。』

『わたくしはつひ近頃御奉公に上つたのでございます。』

『わたくしもでございます。』

『いや〳〵、そのやうな言ひ拔けは片腹痛い。お手前達が三年前から當邸にゐることは、この半次——ではない井上半次郎、先刻承知して居りますぞ。』

『と仰しやいましても。……』

『何も難かしいことではない。たゞ一言、米村殿が來られるか來られぬかと、はつきり返答して下さればそれでよいのだ。』

『では』

と、おむらは再び音羽に目くばせして、

『わたくしから申上げます。』

『おゝ、聞かしてくれるか。これは千萬忝ない』

『その換りこのことは、どこまでも內所でございますぞえ。』

『もとより、口外することではない。早速聞かせてもらひたい。』

『おいでにはなりませぬ。』

『なに、來ねえと。』

『はい。』

思はず下卑た言葉になるのを、あわてゝ口の中で取り戻した武家は、今度は二人を睨むやうに見据ゑた。

『なぜ嘘をつく。』

『嘘ではございませぬ。』

『いゝや嘘だ。拙者は米村殿が誰々來られるのを、確かに知つてゐる。』

『御存じならば、なぜお訊きになるのでございます。』

『お手前達の口から、もう一度聞いたことが聞きたいのだ。』

『と仰しやいましても。……』

『また白を切る料簡かな。』

『白を切るのぢやんのと、そのやうなことではございませぬが、まことおいでになりませぬものは、何んとも申上げやうがございませぬ。』

『ふゝゝ、お手前達はよいお腹元だの。』

『何んでございますと。』

『忠義な腹元だといふのだよ。——だが、嘘をついてることは、忠義が忠義にならぬものだ。お前達がこの半次郎に嘘をつけばつくだけ、お姫樣の御迷惑になるのだぞ。』

『えツ。何んでございますと。』

『それはまたなぜでございます。』

『拙者は公儀から頼まれて、近衞樣の行狀を見屆けに來たのだ。』

『まア、それでは、あなた樣は御公儀の。……』

『さうよ。だからこれゝばかりも嘘はいはぬがよいといふのだ。』

『でも。……』

『えゝ面倒臭え。いはなきやおめへ達から先に、縛り上げてしまふぜ。』

武家はいつの間にか、盜賊の半次になつてゐた。

婦人倶樂部二月號全讀者に贈呈する六三〇頁の函入り大附錄!!
傑作長篇小說三人集
見よ問題の三大長篇小說!! 到る處大評判！大歡迎!!
(1) 第二の接吻 菊池寬先生作
一度發表するやその衝動的な名題は天下の關心を惡く集め現に日本に一時代を劃した問題の大映畫！網に映畫に之程讀まれた小說はない。
(2) 破船 久米正雄先生作
作者自身の失戀問題を取扱ひ天下に大衝動を起した問題篇！大正昭和を通して之程凡ゆる階級に愛讀された小說は少く、誰でも一度は必讀
(3) 地の果まで 吉屋信子先生作
之こそ朝日新聞一等當選作として天才吉屋の名を文壇に不朽ならしめた大熱篇ぜひ御一讀あれ
各篇毎に買ふとすれば六七圓の値打！眞に二度と得難い大特典です
尚婦人倶樂部二月號には挾込附錄
肺病肋膜 腎臟婦人病 漢方秘藥の大處方
の外十大傑作小說、珠玉の大讀物、大名篇を滿載してエライ評判（つき定價六十五錢）

ある日の宇垣大將七態

北部京城三ケ所に 今曉頻々と放火
犯人搜査網へ自首して出た
意外！十八の少年

物騒！龍聲にたへかねた十八少年が刑務所志願の方法として大膽にも矢繼ぎ早に三ケ所に放火し京城の夜を脅かし廿五日鍾路署に自首して出た、廿五日午前零時卅分京城堅志町一八〇尹貞熙(二七)方軒下の松葉から發火直に消止めたが間もなく同四十分京城樂園町七二新炭商成基龍君(二〇)方軒下松葉からも發火、損害十圓位で鎭火したと思ふと、またも同二時ごろ今度は玉仁町九五ノ一新炭商李奎相さん(五五)方でこれも軒下松葉から發火オンドル一間を燒いて鎭火した鍾路署では火災の原因に不審を抱き怪火と睨み係員總出動で調査中、同三時五分内資町派出所へ一人の少年が〳〵右三軒の軒下に放火した者は私です〳〵と意外にも自首して出た、忠南唐津郡生れ京城樓上町六三勞働組合内洪鍾燕(一八)で、身寄りとてなく飢寒にたへかね思ひつめた餘り少年の心に刑務所でも行けば……と運命的に放火した事判明、引續き取調中

四手井侍從武官入城
（京城驛にて）

秩父御名代宮殿下を 貴賓として御歡待
カナダ政府の希望を御嘉納

【東京電話】英國皇帝の戴冠式に　天皇陛下御名代として御渡英あらせられる秩父宮同妃兩殿下にはカナダを御通過遊ばされる際、同國政府では兩殿下を政府の賓客として御歡待申上げたいと東京駐箚公使マーラー氏を通じ申出があつたので、兩殿下も同政府の希望を御嘉納オッタワでは總督邸に御滯泊遊ばされることになつた、なほ同政府は兩殿下のためバンクーバー、オッタワ間並にオッタワ、モントリオール間に特別列車を運行させることになつた

カナダでは―― 名士と御會面

【東京電話】秩父御名代宮兩殿下には四月二日前後二日間オッタワを御訪問の御豫定であるが新興國は政治季節で總督始め政界の名士が會同するので殿下には各方面の人々と御對面遊ばされることになり、日加兩國の親善關係增進に多大の貢獻を遊すと期待される、なほ兩殿下にはニューヨークでも一兩日御滯在の上御渡英の御準備を整へさせられ四月七日出帆のイギリス汽船クインメリー號に御乘船同十一日サザンプトン港に御入港の御豫定と承る

大豫算を前に 土木會議開かる
重點は物價騰貴對策

躍進朝鮮に相應しい土木事業費は昭和十二年度に於いては約四千萬圓といふ施政以來の豫算額に達しさらに直轄河川改修費(五ケ年計畫)を加へると總豫算は九千六百萬圓に達する大規模の土木工事が起されるが經濟惡性インフレにより諸物價は暴騰し、本府計上の豫算内に於いて圓滑なる工事が竣工し兼ねる狀況に直面し、さらに内閣總辭職によつて一部豫算の修正あるやも知れないので、本府では既報の如く大竹内務局長が議議となつて廿五日から三日間本府第三會議室で全鮮八ケ所の土木出張所長を集め、昭和十二年度土木事業に關する打合を行つた

會議の重點は諸物價昂騰に因り土木工事の財料が騰貴し、これが對策が協議され、その結果本府では工事の進捗をはかる

わが抗議に 蘇聯逆襲
ウラジオ事件

【モスコー二十四日同盟】モスコー駐箚日本大使館酒匂參事官は二十四日午後外務人民委員部にカズロフスキー極東部長を訪問去る十九日ウラジオにおける日本汽船監退號船サイベリヤ丸船に金剛山丸に對する不法監禁につき嚴重抗議したがこれに對しカズロフスキー部長は左の如く逆襲し本抗議を一蹴した

日本官憲は日本海港に入港するソヴエート汽船に對し明かに差別的取扱をなし、他の諸外國船舶に比し遙かに嚴重なる檢査を行つてゐるではないか、のみならず取調の結果船長及び數名の乘組員が不法行爲を行つてゐた證據があがつてゐるから、日本より抗議を受ける理由はない

中堅朝鮮婦人 研究會初會合

昨年來總督府社會課では朝鮮婦人の家庭生活の改善、社會教育の普及方至は修養向上を圖る目的の下に來る二十九日午後五時から鍾路町愛國婦人會館階前で第一回會合を開くことになつた

因に愛國婦人會では大に此の舉を賛し同會經營の講堂施設を集會場として提供することになつたので、今後毎月一回乃至二回定例的に參集して逐次研究の步を進めることになつた

目的は物價騰貴に因る不足額の官給制度を計畫し、補足する方針で、これに關し各出張所長から具體的に意見が開陳された

大金入の手提を 掻拂はれる
三越で買物中の婦人

廿四日午前二時ごろ京城三越三階の洋服部で買物中の府内孝化町七一泥止純子さん(三)所持のハンドバッグ（現金百卅圓、指輪六百圓位、東一銀行一千三百圓記入通帳）を何者かに掏取されたので直ちに本町署へ屆け出た、署員は不適へ最近擡つ擦ひが横行するので警戒陣を嚴重にして犯人檢擧に腐心中

早婚に罪あり
男を恐ろしく思ふの餘り
夫の毒殺を企つ

早婚の悲劇一つ、京畿道安城郡一竹面新興里五四三李根四萬君(三)の妻金千福(二)は昨年十四歳の時兩親の強ひるまゝに結婚はしたものゝ、未だ十四歳の同女は以來男とは恐ろしいものと思ひ、常に夫のもとから逃れんとしたが果さず、遂に殺害を企て、去る十九日午後六時ごろ夕飯の中に殺鼠劑を盛つて夫に與へたが、少量の爲腹痛を起しただけで目的を果さなかつた、すると廿二日午後六時ごろ再び今度は多量の殺鼠劑を夕飯に盛つて與へ、夫は遂に生命危篤に陷つた、これを探知した安城署では金女を引致取調べ中

珍しい地震
けさ京城で二年半振

けさ木曜日二十五日午前四時ごろ京仁地方に突如人體に感ずる地震があつた、驟寸ばかりゆるし、天井からぶら下つた電燈がかすかにゆれ、何かしら不氣味の惡い震動が襲つて地震に馴れない人々をすつかり驚かせた、このいたづら地震も一分間半ばかりゆれてかすかな餘震を殘して止んだが記錄によると京城ではこの程度の地震は昭和八年七月十二日以來三年半振り、仁川では昭和六年八月十二日以來五年半振りのものである、仁川觀測所車田技師の話

京城では微震、仁川では微震程度で京城の方が人體にやゝ強く感じた樣です、地震計によると發震は午前四時零分卅四秒、初期微動繼續時間四秒七、震央は京城の北西廿六、七粁、仁川の北東卅五、六粁漢江と臨津江の合流地點附近、この地震は直接性のもので前震はないと思ひます

また京城測候所では人體に輕く感ずる程度のもので同候所備付のウイヘルト地震計によると發震時は午前四時廿一秒五、初期微動繼續時間三秒五、最大振幅廿一クロン、振動時間一分半でしたこれよりずつと輕いものなら昨年八月にもありました

嵐枝昇の夏狂ひ亂

一月廿六日より 於京城劇場 電本一五一四

日本一早替人　嵐　枝　昇
若手女形　市川百々太郎
大阪名題　市川十之助
六代目高弟　尾上菊左衞

おや？京城府廳指して 街を歩く宇垣さん
『お芽出度う』の連發を浴びる
瓜二つの森六治氏

宇垣さんに大命降下した朝、突然京城の街にのつそりと宇垣さんが……いや、宇垣さんと双生兒かと思はれる程似過ぎたんが現れた、この人宇垣さんが總督として在任當時から宇垣さんの操し縮てつくりな人物として有名だつた修養團本部の總務理事森六治さんだ、この朝京城府廳や商工會議所を所用で忙がしく立廻つてゐるが、どこでも出會ひがしらに『よう小宇垣さん、お芽出度う』と輕い揶揄を投げつけられて、閉かな、綻ひの爆笑だ

◇

アレ性に ペルメル

『イヤッ、ドウモ……わしが街の後繼内閣の首班ちやと申されるか、そんなに似てるかなあ』

◇

白い特長のある口髭、根の坐つた太い鼻、彫りこんだやうな眼尻、キリリと築つた顎、ギラ〳〵と脂ぎつて光る禿頭、どこからどう攻めたてゝ見ても宇垣さんと瓜二つ、年齡こそ六つ年下の卑分で六十四歳だがかくも似た他人の顏があるものか

宇垣さんが着任の當時森さんは鍾路署長で、宇垣さんは護衞を伴れて度々鍾路を漫歩したが、行きづれの人が口を揃へて『森さんも偉いもんだ、護衞を伴れて歩きなさる』

◇

と見較べては勿體ない顏だと家内に威張りましたよ

◇

齋藤總督着任の南大門驛爆彈事件の犯人姜宇奎が逮捕された時、森さんは京畿道の警務部にゐたが、齋藤さんに化けて妻に口を割らした話もある、齋藤さんの代役を勤めたり宇垣さんに間違はれたりまことに調法なお面相である、似顏の譯で話題を振りまいただけに宇垣さんに大命降下を聞いてひどくなつかしみながら

『うまく組閣が出來ますやうに』

と合掌するのである（寫眞は森六治氏）

◇

と言ふのだから、まづこゝのところ街の觀測では宇垣さんの負け、これと反對に森さんが私服で街を歩いてゐるのを素人カメラマンがお忍びの漫歩だと早合點してパチリ〳〵

『詐りに宇垣さんと間違はれるのでその度に家に歸つて鏡と顏』

天辰事件の 公判
懲役二年半求刑

十年間に亙り同宗兄弟、社會をすつかり欺して被害者としての豪華な生活を送つてゐたところ、一昨年十月偽造の證明を本町署員に見破られた半島大辰事件の主人公京城旭町七丁目(?)徳所清こと[illegible]に係る公文書偽造行使、詐欺、贈賄事件の第一回公判は廿五日午後零時半から瀬村裁判長、金[illegible]檢事係で京城地方法院第四號法廷で開廷

傍聽席は南山中學五年生百名の生徒で混へて請員、事實調べから[illegible]調べに入つたが、さすがの惡の天才青年も苦辯はしどろもどろで[illegible]傍聽席の中學生を苦笑させる

同午後一時卅分に求刑は懲役二年半を求刑、その儘閉廷した

警察の自轉車 を盗んだ青年

去る廿二日の夕方大膽にも京城中部署の内庭においてあつた中部署の自轉車を盗んだ平北生れ金成頭(二〇)はさすがに氣がとがめたか、廿四日午後三時ごろ西大門署鍾路派出所に自轉車をもつて自首した

森永太一郎氏

【東京支社特電】森永製菓株式會社相談役森永太一郎氏は東京市世田谷區大山町一〇七六の自邸で廿四日午後八時卅分逝去、享年七十三葬儀は東京青山葬儀場で廿八日午後一時半から三時半迄社葬により行はれる筈

全鮮天氣豫報 (26)

京畿 忠北	北西の風 穩	晴	一般に寒
全北 全南	北西の風稍強く	晴	一般には晴だが雪が降る處もある
慶北	北 有曇		始めは曇後には晴
慶南 平北	西乃至北の風温度 稍上る	晴	
平南 黄海	北 有晴	晴	
咸南 江原 咸北	北西乃至北の風稍強く		一般には晴だが小雪の降る處もある

京城地方【今晩】北西の風晴温度は降る【明日】北西の風晴寒い

仁川地方【今晩】北西の風晴一時曇寒い【明日】北西の風晴一時曇寒さは續く

京城温度（廿四日）最低零下五度六（廿五日）午前六時零下十一度二正午零下八度五

諸神經痛 頭痛齒痛 感冒 に 白丹 後藤散 各藥店ニアリ

★26日ヨリ 松竹大船作品 花嫁かるた 上原謙・高杉早苗・桑野通子 後篇 巨星ジーグフェルド メトロ社空前絶後の大作 春の映画界を席捲する二大作品!! 明治座

お陰で良くつたよ 頑固な胃腸病がタイトで

千代田女子專門學校 學校長 泉道雄 募集學科……國文科・國文選科・家政科・全別科及家庭科 出願期日……受付四月五日限、受付順ニ入學者ヲ定ム、學科試驗ナシ 特典……國語、家事、裁縫ノ中等教員無試驗檢定資格アリ 特色……本願寺立・帝都ニ於ケル唯一ノ佛教主義女學 位置……東京市麹町區中六番町六番地（市線市ケ谷驛下車） B—40

新學期始 四月・十月 武田産婦人科病院 武田産婆學講習所 京城府長谷川町（朝鮮銀行横） 醫學博士 武田正房 電話本局(2)四五四五番・四三七二番

一月廿日發賣・一枚一圓卅錢 小林千代子ハリキリの快作…… そんならいゝわよ 藤田しのぶ作詞・作曲 夢でもいゝの (五六九〇二) 節分をどり 小唄勝太郎 (五三九一四) 灰田勝彦 春よ春よ (53912) ビクターレコード HIS MASTER'S VOICE

試驗準備のお子達に美味榮養のサラダ料理を キユーピーマヨネーズ

京城裡里間定期航空 但毎週二回（火曜土曜）遊覽飛行開始 愼航空事業社 電話本局二三一〇 全竜山一三六九

徳永小兒科 入院隨意 醫學博士 徳永勲 西小門町41(裁判所裏通) 電話(光)1960番

グリコ タベタベ スルスル スキー

株式會社朝鮮貯蓄銀行 第十五期決算公告 貸借對照表（昭和拾壹年拾貳月參拾壹日現在）

資産之部	
貸付金	[illegible]
割引手形	[illegible]
不動産抵當貸付金	[illegible]
有價證券	[illegible]
國債	[illegible]
地方債	[illegible]
社債	[illegible]
株式	[illegible]
朝鮮金融債券	[illegible]
現金	[illegible]
預ケ金	[illegible]
郵便貯金	[illegible]
營業用土地建物	[illegible]
所有不動産	[illegible]
假拂金	[illegible]
未收利息	[illegible]
合計	[illegible]

負債之部	
普通貯金	[illegible]
據置貯金	[illegible]
定期積金	[illegible]
定期預金	[illegible]
別段預金	[illegible]
借入金	[illegible]
利息支拂未濟金	[illegible]
給付補塡備金	[illegible]
未經過利息	[illegible]
未拂配當金	[illegible]
假受金	[illegible]
代理店勘定	[illegible]
資本金	[illegible]
法定準備金	[illegible]
配當平均準備金	[illegible]
特別積立金	[illegible]
退職手當準備金	[illegible]
前期繰越金	[illegible]
當期利益金	[illegible]
合計	[illegible]

當期利益金之ヲ處分スルコト左ノ如シ

法定準備金	[illegible]
配當平均準備金	[illegible]
役員賞與金	[illegible]
配當金（年八分）	[illegible]
特別積立金	[illegible]
退職手當準備金	[illegible]
後期繰越金	[illegible]

昭和拾貳年壹月 株式會社朝鮮貯蓄銀行 取締役頭取 伊森明治 專務取締役 白石甚吉 取締役 追間房太郎 取締役 辻本嘉三郎 取締役 野田新吾 監査役 木村雄次 監査役 金[illegible] 監査役 淺野太三郎

右役員一名任期滿了ノ處淺野太三郎再選重任ス

永らく膿を分泌し 尿道痛む症 りん病 特製 ルーベリ 定價二円・三円・五円・十円 大阪市南久太郎町堺筋 竹村製劑所 振替大阪三六一〇番 全國到ル處ノ藥店ニアリ

義手足 コルセット 技術優秀 進歩改良セル製品 室送グロタカ第次越申御 成完内以日十…在滯…誠…請御ニ望希御 京城長谷川町 高野義肢製作所

一泊一円以上 各室電話・温湯・浴室 港ホテル 郵便本局裏 山金

昭和二十六年度には 赤字二百五十萬圓
この大借金を府民はどうして背負ふ
府會は何を好んで苦しむ

【平壌】府民の總意を反映せざる府會の電氣公營委員會は府民が熱望する電氣料金値下げの爲には府電減收も已むなしとする總意を他所に技術未熟の議論に捉はれて徒らに狹職に日時を費す形態に府當局はじめ府民の非難のやうやく昂まつてゐるが、試みに京城、平壌の電氣一般料金を比較すると

	京城	平壌
定額燈	五、〇〇	五、〇〇
從量燈	一三、〇〇	一〇、〇〇
動力 低壓	四、〇〇	四、五〇
動力 高壓	三、五〇	四、五〇
電熱	四、〇〇	四、五〇

で、買電、供給共に現行料金を府營も實行するとすればその收支豫想表は

	收入	支出	差引收入過
一二年	一、四〇一、〇四四圓	一、三六一、四〇四圓	四〇、六四〇圓
一三年	一、三六八、四四〇	一、二四〇、四四一	一二七、九九八

一四年	一、四五五、八六七	一、三三六、二〇〇	一一九、六六七
一五年	一、五五三、八〇四	一、三三四、三五九	二一九、四四五
一六年	一、六四八、八六九	一、三五八、六三〇	二九〇、二三九
一七年	一、七五六、八〇〇	一、四四四、〇三九	三一二、七六一
一八年	一、八六三、一三九	一、四九八、七二四	三六四、四一五
一九年	一、九六九、八六一	一、五七六、七三二	三九二、一二九
二〇年	二、〇七九、〇四〇	一、六五六、〇九六	四二二、九四四
二一年	二、一八四、三六八	一、七七四、一二五	四一〇、二四三
二二年	二、二七一、四二三	一、八〇七、九六七	四六三、四五六
二三年	二、三九八、九二三	一、八六六、四六八	五三二、四五五
二四年	二、三九三、九八三	一、九〇七、六五一	四八六、三三二
二五年	二、四四四、八〇七	一、九九〇、八七三	四五三、九三四
二六年	二、五四八、一八〇	二、〇五一、四〇三	四九六、七七七

(備考)原價償却及元價に依る事業支出には共に之を收支より除きたるもの)となり、十二年度に京城と同料率に値下げし更に料金改訂期毎に一割分の値下げを豫想すれば昭和二十六年迄の間には十二、十三、十四、十八、十九、二十二、二十四、二十五、二十六の各年度に府營は左の如き赤字を出すことになる(△印に赤字)

	收入	支出乙案	收入過
一二年	一、三三五、七二九	一、三六一、四〇五	△二五、六七六
一三年	一、二六〇、一五九	一、三〇四、四五一	△四四、二九二
一四年	一、二五三、三二四	一、三二六、三三〇	△七三、〇〇六
一五年	一、三七九、五五四	一、二九一、〇〇九	八八、五四五
一六年	一、四三二、一〇三	一、三〇五、七三二	一二六、三七一
一七年	一、四四七、二〇〇	一、四九三、〇三一	五一、一六九
一八年	一、四五二、〇二三	一、五八〇、四五〇	△一二八、四二七
一九年	一、五五一、〇二三	一、五九九、〇三二	△四八、〇〇九
二〇年	一、七九四、〇八八	一、六一四、一五一	一八〇、〇三七
二一年	一、七九九、四四八	一、七三三、八〇五	六五、六四三
二二年	一、七〇八、二〇四	一、七九五、〇二五	△八六、八二一
二三年	一、八〇七、五五四	一、八〇一、一一一	六、四四三
二四年	一、七七七、一〇四	一、八〇四、〇〇八	△二六、九〇四
二五年	[illegible]	[illegible]	[illegible]
二六年	二、一〇九、九六八	二、三〇五、二五一	△一九五、二八三

(備考 支出乙案とは買電料を昭和十二年度は引かず十五年度一厘値下以下五年毎に一厘値下するものと豫想したる場合の支出合計とす)

同委員會は廿三日から二日間休會し廿五日議案その間に各委員は配附された研究資料によつて十分計數的調査をなしてゐるので來る府會の議論の急展開を期待される

雪の神仙山征服
非常時の意氣に燃ゆ大田高女生
先生すつかり感心

【大田】軍隊も舌をまく健氣な女學生の雪中山岳征服……マラソン王秋葉校長の指揮により數年間鍛ひ續け階段も險坂もなんのその險峻の雪嶺を殆ど征服しつくして健脚を誇つてゐる大田高等女學校四百の職員生徒は二十三日午前八時大田驛發列車で鷄龍山溫泉驛に下車して白皚々たる神仙山の九里餘二十粁を卽事登攀し甲寺を經て佳水院に辿りつき更に健脚にまかせて大田まで軍歌を高唱しつゝ五粁の道を行軍し父兄達をアット言はせしかも一人の落伍者もなく六時半歸校、意氣軒昂たるものであつた、以下秋葉校長の話

女の足でよくあれだけの雪山が出來たと感心してゐる、途は月餘鍛へた腸であるが神仙嶺は皚々たる雪景色でその愉快さは征服したものでないと判らない、恐らく全國の女學校であれだけの强行軍を一人の落伍者もなく果し得るものはないと誇るに足るものと思ふと實に愉快に堪へない、ただ豫定以上の雪山であつたため豫定より歸校が遲れたのは相濟まないと思つてゐる、同便宜を與へられた鐵道局の職員、鐵道の方々に對し心から感謝の意を表するものである(寫眞は征服した神仙峰)

友人射殺
獐と見違ふ
眞相わかる

【晋陽】去る一月四日晋陽郡內西面西湖里茅ケ峙山中で友人を鹿と間違へ射殺し重傷を負はせ遂に死に至らしめた晋陽郡殺傷事件の眞相を調査の結果、晋陽郡々書記野口氏と(..)氏とは平素非常に親密な間柄で十二月卅一日野口氏の銃獵許可の手續ひに赴き同日午後五時頃迄に書き終つたので二人相談の上嘗て一度出掛けたことのある前記晋陽の山にノロ狩りに行かうと決定、直に同夜連絡船で釜山に渡り前記の山奥で二人が狩獵中四日に至つて事件を起したものである、直に現場面駐在所に擔ぎ込み晋陽郡公醫を招き應急處置の上釜山大學外科病院に入院せしめたが當時同駐在所大久保部長は訊問したが〃野口驗醮は全く自己の過失なり〃と主張し、前後の事情を訊したが果然自失でよく判らぬと答へてゐた、(..)氏は野口氏を入院せしめ一應郷里に歸つたが自責の念にかられ煩悶に對してこれを打け開けて前後を依賴して自首に決せる折柄、昌原は日で野口氏の死去を知り直に所轄晋陽郡內西面駐在所へ自首して出たもので、當時は何故これを秘したかとの問に對し當時野口氏から固く口止めされたと親友の相互的間柄を斥け隱然たるものがあつたが、死去されたので自責に堪へず屆出たとのことで將來は同氏の菩提を弔ふ積りであると淚を呑んだ

ご念入りの詐欺も失敗
腹いせに大時計を擔挪ふ
教會の親切逆に仇

【延安】去る廿日延安南山の基督教會を訪れた一靑年が「老母が重病で臥つてゐるのに赤貧のため醫者にもみせられず困つてゐるから何とか救助して戴きたい」と懇願したので居合はせた敎師はじめ信者一同は大いに同情し幾らかの金を醵出して與へなほ果物などを持たして信者數名が右靑年と共に湖南面の居宅に見舞ふとこは如何に重病の老母などとは眞赤な嘘同所は全くの空家でまんまと男の詐欺に引つかゝつたことが判つたので一同は果物だけを與へて金錢を取上げ早々引返したがこの圖太い靑年は己が非を棚に上げ信者の仕打ちを怨み翌廿一日同教會に忍び込み大時計一個を盜んで逃走したことが廿二日朝になつて判明教會から延白署に屆出た

八十爺さん服毒

【鎭南浦】八十爺さんが服毒[illegible]

まさに俺らが春
毎日千五百の人夫が入用
勞働者朗かに待機

【大邱】物價暴騰によつてサラリー氏は喘息であるのに勞働者だけは正におらが時代……本年三月から十二月までの九ケ月間府內に於ける工事は府關係の諸工事をはじめ鐘紡工場建設等々でこれが起工と共に延人員約四千萬人の勞働者を必要とし一日平均使用される人夫數千五百名といふ職業紹介所の豫想であるがこの大需要に應じきれるかどうかを調査すると現在のところでは十日七百名內外しか出せる見込みなく、從つて勞働者不足はまぬがれない狀態なので目下對策考究中である、而して勞働賃銀は從來六十錢位であつたものが現在既に八十錢となつてをりこの先一圓位までには上らうといふから正に勞働者萬歳である

統營の火事

【統營】二十四日午前九時二十分道泉里統營麵十組合の麵十製造場から發火、急報に接した警察署、消防組員は急行鎭火に全力を盡し同十時鎭火したが、損害は約千圓、原因は調査中

群山府會

【群山】府では追加豫算及其他案件を附議するため二十八、九日は明本年度最初の府會を開催する豫定である

安藝三郎(右)及び宋シノブ(左)を逮捕

八萬圓の證據金
破產に頻する馬山の株屋
支拂拒絕で一悶著

【馬山】證據金の縺れ——既報、馬山府通町二丁目(..)株式店對末永貢氏との問題はその後末永氏は右株式店に出資せる約二萬圓の決算支拂方を要求して來たのに對し同店で逃避し、末永氏は益々同店の信用に疑問を抱き再三再度な談判を試みたが言を左右にして支拂を拒み、結局同店支配人(..)が末永氏の六萬圓と(..)の二萬圓を合算し約八萬圓の巨額で今直に決算すれば破産の憂目に遭ふのは必然であり、他に多數の迷惑をかけることになるから今暫く猶豫して貰ひたい、と哀訴したので遂に兩氏は不得要領で歸宅したとのことであるが、同店は全鮮十數ケ所に出張店を設け盛んに投資の委託を受けて營業中で萬一同店の破産際限を見んか地方出資者の被害額は莫大なもので地方財界の一大不祥事を惹き起すのではないかと憂慮されてゐる

三人殺傷
相棒の教唆
前科一犯男

【晋州】既報廿二日午後十時頃晋州市場通り尾崎金物店(本店は釜山南濱町)に强盜押し入り主人美野(..)の三名を殺傷しその足で(..)町飲食店吳春點方に行き的殺害(..)を(..)に入り顏面に四ケ所の重傷を負はせて逃走、同十一時半警察署に自首して出た犯人居昌生れ金明煥(二二)は二ヶ月前出所したばかりの前科一犯の强たか者で、同人は當日同じ不良の(..)に會つて飲酒し、沈の敎唆で前記犯行を遂行したもので重傷を負ふた(..)賀玉は犯人の情婦で夫婦約束までし[illegible]

國防獻金一萬圓
亡父の十三回忌に
全州の靑年が發願

【全州】亡父の第十三回忌に際し一萬圓の國防獻金をなした奇篤な靑年がある、全州府寶町金華(..)君(..)は三十萬圓を有する府內有數の資産家であるが、同君は昨年道選ばれて京城における都市振興中堅人物講習會に出席した町總代の模範靑年で、今回前記の通り亡父の十三回忌を意義あらしむるため國防獻金を思ひ立ち十九日夜獻金のため上城した

順天の强盗
僅か半日で
犯人ら檢擧

【順天】二十一日午前二時頃順天郡(..)面(..)里(..)方に覆面の一賊が押入り家人を脅迫して現金五圓餘と金指環、衣類、白米等を奪つて逃走、届け出に接し順天署では直に非常召集を行つて土屋署長以下署員大活動の結果有力なる端緒を得て二十三日午前三時頃順天邑(..)里に潛伏中の犯人を逮捕、右は谷城郡谷城面(..)里生れの住所不定前科數犯の無賴漢(..)で昨年十一月十二日出所後十二時間目にして檢擧した狀態に市民は驚いてゐる

鎭南浦に僞醫者
つひに檢擧

【鎭南浦】龍岡郡瑞和面(..)里六九七金恩德(..)は僅かばかり醫術の心得あるを奇貨とし昨秋來千數百名に對し醫療を行ひ四百數十圓の報酬をうけてゐたことが發覺しこの程醫師法違反で檢擧された

ミシンの雲隠れ
慰問袋の製作中に
裡里小學校のご難

【裡里】愛國婦人會、國防婦人會裡里分會などの聯合主催で在滿將兵に贈る慰問袋の裁縫調製方を依賴された裡里小學校では、二十日午後始業一心に縫ひ上げ殘りを二十一日午後縫はんとして女の先生達が放課後一心に縫ひ上げ下ろしたミシンは三臺とも機械だけ無くなつてゐたので大騒ぎとなつた、右機械は實直無比の吉田小使が錠を下ろしミシン機械は松島女教師が鍵を下ろしてゐたのに外部から侵入したともはれぬ巧妙な手口で室の錠も機械の鍵もそのまゝ下ろしてミシンの首だけそつくり外して行つたもので勝手を知つたミシン通の仕業と見られてゐる

全州中學校
さて運命は
どうなるか

【全州】議會の成行きに關心を持たれてゐる折柄特に全州人の神經を尖らすものは全州中學の運命である、而して前年仁川中學校建設に際し本府豫算に計上されてゐなかつた關係で實現した前例もあり更に今回知事は心配無用で本府の指令が來り次第生徒の募集をなし假校舍に收容して開校したいと云つてゐるが目下內務部長の手で來年度豫算の査定中議會の見通しがつかないので主腦部も氣休めのやうである

興水の强盗
犯人逮捕

【沙里院】既報、去る二十一日夜鳳山郡興水驛前百貨店(..)方に一賊侵入、現金十圓を强奪逃走した事件は間もなく沙里院署の非常線に引つかゝり同來沙里院署で取調べの結果沙里院邑內(..)里(..)と稱し眞犯人と判明、衣服、反物、棉花等の窃盜十九件に上る犯行を自供した

群山鐘紡埋立
末吉組に落札

【群山】鐘紡群山工場は過日群山府廳で用地埋立工事の請負入札を行ひ大田末吉組に十一萬九千圓で請負はしめ十萬坪の敷地を十三年四月末までに埋立竣工せしむることになつたが鐘紡本社では同年五月頃工場建設の入札を行ひ本格的に着工する方針らしく群山工場は工場建設上あらゆる好條件に惠まれてゐるので他の豫定工場に比してかなり早く實現することゝなるらしい

江界の小火

【江界】廿一日午後六時半ごろ東部洞中央病院(..)の病室押入れから火を發し天井に燃え移り大事に至らんとしたが醫員と近隣の人々の消火で事なきを得た、損害は約百圓

慶南辭令

警部(試補)　青山松太郎
蔚山警察署長
同(高等課)　瀬川虎男
警部補　同
統營警察署長
警部補　比良元秋良
慶南警察署長兼務取扱を免ず
警部補　赤木元市
同　青柳武夫
任慶尚南道警部

水安堡金組
設立許可さる

【永同】槐山郡水安堡金融組合新設に關しては十三日設立許可指令あり同日附で延豐金組理事前島正夫氏が同組合理事に就任することになり二十一日着任したが二十八日午前十一時から同組合事務所で總會を開催

大金を拐帶

【釜山】釜山署では大邱府南山町二九〇(..)の長男有鎭(二〇)が二千三百圓の金子と百圓を持つて無斷家出、釜山へ來た形跡があるので搜査中である

南總督
來月の中旬
忠北初巡視

【清州】南總督は忠北道內初巡視のため來月上六日頃來清の模樣である

報恩の學評
補缺選擧

【永同】報恩學校組合會議員補缺選擧は二十一日午前十時から報恩郡廳で執行午後三時開票の結果有權者四十七名中四名棄權、四十三票のうち無効一票あつて左記三氏が當選した

三十八票 和部俊介▲同 眞島(..)次▲三十六票 松茂又七▲次點二票 (..)久助、一票 林龍七

あどばるーん

◇……【平壌】不粹の音をもつて鳴る平壌署小林保安主任のカフエー・ダンス征伐武勇談……

◇……近頃府內のカフエーで御法度のダンスが流行してゐるといふことを耳にした小林サン心おだやかなるものかは

◇……國民精神作興を高唱してゐる折柄なんて頑者共かと二十日夜さるカフエーへご自身征伐に乘り込む

◇……ところが踊り狂ふ女給と客氏の甘いところに小林サンすつかり當てられてミイラとりのミイラを恐れて早々退却

◇……こともと口惜しがつた職務忠實な小林サン、翌朝出勤するやダンサーを兼ねた昨夜の女給連を呼び出して大目玉

◇……しかるに小林サンも人間、初期の砂防工事を施したやうな薄毛の頭をさすりながら「ワシは不粹ぢやらうか」……

足腰がポカく温まり
氣持よくスヤく安眠できる

頭や顔がポカついても、足腰は氷の樣に冷え夜分は床に入つても仲々寢付かれず、從つて睡眠不足となり、頭痛や頭重で氣分が憂鬱に沈み、いつも惱んで居りましたが、滋養強壯劑の養命酒を飲み始めてから、食事が迚も美味しく進み出し、身体に活氣が出て足腰がポカポカ温まり、夜分は氣持よくスヤスヤ安眠できますので、氣分が爽快となりいつとはなしに頭痛や頭重の苦を忘れ、こんな嬉しいことはありません。

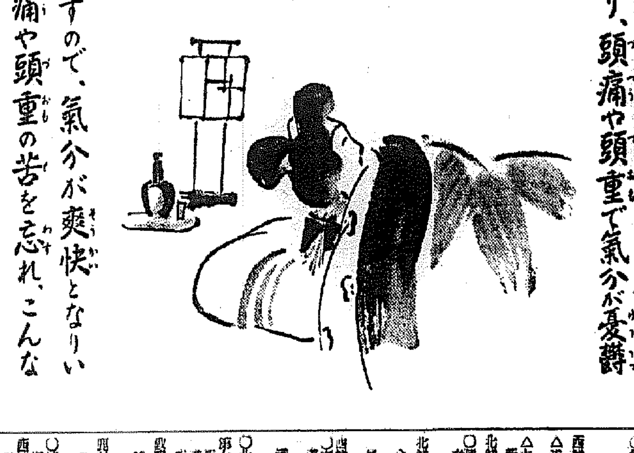

身體中が溫まつて
グツスリ安眠ができます

兵庫縣 田島ひさ子

私は當年四十五歲になる女でございますが、三年程前より腹膜炎を病らひまして暫く昨今になつて立ち坐りが出來る樣になつたのでございます、處が身體の具合がひどい貧血して寒さが身に應へ夜分などどうしても寢つかれず、寢付いてもほんの二三時間の睡眠を取る位で一寸した事にも直ぐ目が覺め淋しく動悸がして大變困つて居りました處、先頃兄弟が京都へ參りました時に、滋養劑だと云ふて養命酒を買つてくれましたので、少しづゝ飲んで居りますと大層、味しいし上に飲んだ後がお腹の中までポカく溫まりますから寒さにも堪へず、食慾が迚も進んで夜分就寢前に飲んで休みますと、身體中ポカく溫まつてグツスリ安眠できますので、大變に喜んで居ります、今は毎日養命酒の愛飲を樂しみにして居ります。(十一年十二月二日受附)

小瓶進呈

貴重なる伊那山間の藥草にして芳香美味の養命酒で御試飲下さいます樣、養命酒試飲用小瓶一本を無代で送呈しますから東京澁谷區上通四丁目卅番地養命酒本舗出張所へ宛てハガキを御申込あれ。

滋養強壯劑として
◆神經衰弱の人
◆不眠・息切れの人
◆虛弱體質の人
◆胃腸衰弱の人
◆強腦強精の目的
◆根氣薄弱の人
◆呼吸器羸弱の人
◆疲勞倦怠の人
◆產前產後の婦人
◆貧血冷込みの人
◆病後恢復期等々

信州伊那の谷名產
鹽澤家傳 養命酒
製法日米專賣特許
携帶用 一圓五十錢　大瓶 三圓　德用 四圓

◎全國有名の藥店、百貨店、食料品店にあり。品切れの節は便宜上、東京出張所へ御註文下さい。送料本舗負擔、代金引換は送料實費を頂きます。

御注意
ニセモノあり家寶特許鹽澤家傳養命酒の文字に特に御注目の上お求め下さい。

醸造發賣元 信州上伊那郡南向村大草 養命酒本舗天龍館
出張所 東京市澁谷區上通四丁目卅番地 養命酒本舗出張所
電話青山五三九八番 振替東京六八八五五番

朝鮮郵船出帆

△六日迄

○北鮮新潟直航
長白山丸(總噸三、五三八噸)(定員鮮滿連絡一等)
清津三日 雄基三日 新潟五日 [illegible]

北鮮橫濱直行 清津一日 雄基一日 東京—阪神—門司

○急行線 [illegible]
北鮮東京行 [illegible]
西鮮東京行 [illegible]
△江原丸 [illegible]
△壬蓬丸 [illegible]
北鮮大阪行 [illegible]
立神丸 [illegible]
○咸鏡線 [illegible]
北鮮大阪行 [illegible]
咸鏡丸 清津七日 元山九日 [illegible]
西鮮大阪行 [illegible]
濟州丸 [illegible]
第七雲海丸 [illegible]
○北部線 [illegible]
釜山丸 [illegible]
西鮮島行 [illegible]
○博多直行 [illegible]
西鮮南浦行 [illegible]
平安丸 [illegible]
北鮮上海・青島行
上海行 [illegible]
平安丸 [illegible]
青島行 [illegible]
大連行 [illegible]
濟州行 [illegible]
浦鹽行 [illegible]
長津江丸 [illegible]
△東京、大阪行、日本郵船と聯合 [illegible]
日本郵船延期出帆
歐州行 白山丸 [illegible]
桑港行 大洋丸 [illegible]
濠州行 四段丸 [illegible]

京城府南大門通り五ノ一
朝鮮郵船株式會社
代表電話(2)本局四一九五番
釜山支店 大倉町 代表電話長一三四番
元山支店 海岸町 代表電話長三三四番
仁川出張所 港町 電話長一八番
北鮮出張所 朝鮮運送會社
京城代理店 朝鮮運送會社 電話本局(2)五一一一番
安東縣代理店 國際運輸安東支店
鎭南浦代理店 朝鮮運送會社
仁川代理店 朝鮮運送會社
群山代理店 朝鮮運送會社
木浦代理店 大池回漕店
釜山代理店 朝鮮運送會社
元山代理店 朝鮮運送會社
城津代理店 朝鮮運送會社
清津代理店 國際運輸支店
雄基代理店 國際運輸支店

大阪商船出帆

阪神行
一月廿七日 第二福井丸
一月廿九日 平 龍 丸
名古屋、京濱行
一月廿八日 御 安 丸
鎭南浦、安東行
一月廿五日 浙 江 丸 鎭南浦止
內外各港行接續通シ貨物取扱致候
大阪商船株式會社仁川代理店
株式會社 慶田組
電話 四二二番 二二〇番 二一八〇番 二二七八番

趣味と學藝

死の訪れは　どうしても免れぬか

いくら用心してもいつかは死ぬる…

東大教授・理學博士　永井潜

死の現象を、生理學では生活機能並びに生活能力の停止が、即ち死であることを説いてゐる若さなければ老もまたないやうに、生を離れて死なく、死を外にして生を考へることは出來ないのである

死には自然死と不自然死との二種がある、不自然死とは、生命の外的條件に障碍が起つて、食物酸素等必要なる物質の供給が宜しきを得なかつたり、或は病毒とか高熱とか、すべて有害なるものが働いたりすると、それがために死を起すものである

然らば、外的條件を全然佳良にさへするならばいつまでも生命を保續することが出來るかといふと、これは否であつて、如何に外的諸條件が理想的であつても時とともに生物の身體には變化が起り、機能が衰弱して、いはゆる老衰の結果死を招くのである。

これが自然死である

されば不自然死は衛生に注意し、治療を怠らなければまぬがれることが出來るが、自然死だけは、所詮は生れた運命で如何にしても避くることの出來ないものである

自然死は如何にして起るかといふと、そもそも生活體を構成するところの主要なる物質は、膠態をなせるものであり、從つて非常に過敏で時々刻々變化しつゝあるものである。こゝに老衰の現象が起つてくるわけで、さうして終に自然死を招くのである

若き生命に代へ次の時代へ殘す

かくして一個體の壽命が限定される。しかも生活體はこの自己生存の壽命を超越して永遠に種族の保存を行ふべく、身體構成の源である體細胞と生殖細胞との二種の細胞を生じ體細胞は主として自己生存の働きを行ひつゝ老衰して屍となつて死滅してゆくのに反して生殖細胞は、受精作用によつて第二第三の我を生じかくして永遠に生きのびてゆくのである

その意味において自然死は一の膠態現象といふべきである、即ち充實發剌たる者に地位を讓つて、老いたる者が勇退し、生物界をして絶えず高齢の域に滿たしめるのである、即ち自然死は生きんがための死であつて、決して悲しむべきものでないといふ樂天の境地に安住し得るのである

快◦棋◦傳

決死の覺悟で碁盤に向つた算節

（下）高橋桂二

棋士の奇傑快傑譚は選擇に苦しむ程多數にある、く名聞いた牛の選ではないが、碁をとしてその論ずるところを知らず、そこで目下碁ぬつた局を二三代表的に擧げて見ると、先づ第一の例は本因坊十一世元丈門下の外山算節だらう、時は文政五年三月五日京都

◇…寂光寺　で本因坊第一世の二百回追善碁會が催されたとき、後に十二世となつた丈和と對局したが、四日目百十九手を下すとき突然發病して絶倒、人事不省に陥つた、側に見てゐた服部因淑が飛び起し、耳許に口をあてゝ「おい、外山、確りせよ、棋樣大いにいゝぞ」と大きく叫ぶと、外山は急に意識を恢復して事無きが如く對局したといふから振つてゐる、だが因淑が氣にして「此碁は打掛けにしてはめない」と、外山は本當に死を決して打つ意氣込みだ、一日打掛けでもしたら、今度こそ死んでしまふ、見殺しにするのは可愛想だ」と丈和に打掛けを勸めたので、その碁は遂に打掛けとなり、外山の命に別條はなかつたと傳へられてゐる、碁もこゝまで意氣込んで打つと上達もするだらうが、いや危ない仕事だ、尤も江戸時代の棋士は武士が戰場に臨むと同じ決死の覺悟で碁盤に向つたといふのだから壯快な話柄ではあつたのだ

◇…明治以　後の奇傑快傑はたんといつても巖崎健造だらう、晩年は八段となり、方圓社の社長にまでなつた男だが、奇行もあれば逸話もある一世の棋士で、隨分逸話も殘してゐる、若い頃は大久保利通の知遇を蒙り、公の獵吏となつて影の形に添ふごとく隨伴してゐたものだが「此頃のやうに一國の政治方針が萬分寡敵ではなつてゐない、棋士は一旦石を置いた以上決して打返さない、又それだけの思辨を凝して打つ、議論室に立つ委議の細元は兩方でも出來るが、棋士の高段者は細元が出來ない、かうして見ると委論より棋士の方が偉い」と氣焰をあげたので　それから巖崎は委論といふ綽名が附いてゐたものだ、

◇…巖崎は　武州多摩の出で、百姓相手の旅人宿ではあつたが土地の門閥家だつたものだ、父の代に零落して新座郡の東福寺へ引取られたが、和尚が碁好きだつたので盛んに相手してゐる中に碁も和尚を負かすやうになつた十三の時、和尚が大病に罹つて名醫を欲したとき、少年ながら近郊を脇差で歩き廻り、藥代を得て和尚の病氣を癒したといふ逸話もある、が間もなく和尚に死別した健造は江戸に出て愛宕下の八百屋の小僧に住込んだが、用達に出ると碁席をのぞいて歸りが遅れて、たうとう主人にばれ「八百屋の小僧に碁を覺えるとは生意氣だ」と追出されるなど、少年時代からさんざん人生の苦勞をなめ盡くして來ただけに、人間はかなり練れてゐたらしい、危篤で命旦夕に迫つたときでも「今度はたうとう自分の命にナカテを入れたよ」と見舞人に平氣で永眠の辭を述べ一家人を驚かしてゐたといふだ

お客さまだよう

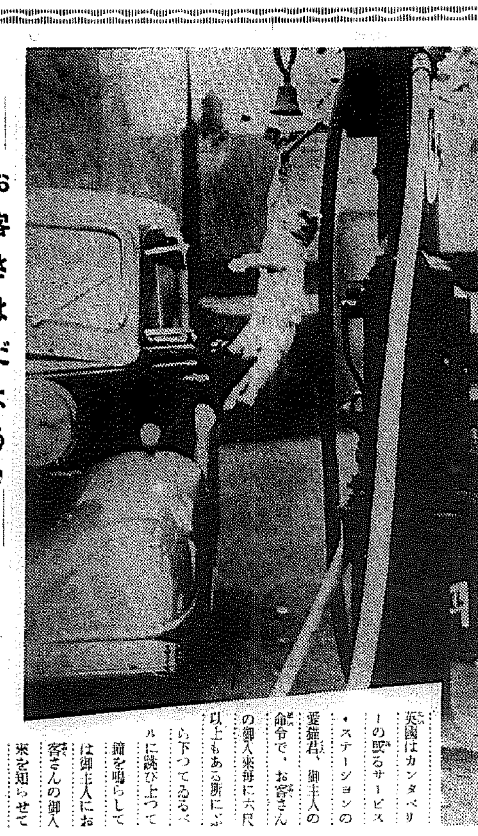

英國はカンタベリーの或るサービス・ステーションの愛猫君、御主人の命令で、お客さんの御入來毎に六尺以上もある所にぶら下つてゐるベルに跳び上つて鐘を鳴らしては御主人にお客さんの御入來を知らせてゐます

世界的メニュ蒐集家

◇…ハンガリー（一）給仕人

美味佳肴を盛る世界古今の豪華メニューを數々集めて居る男がある　彼はユーゴースラヴィアのサラエボで小さな旅館を經營してゐるステパン・メーズといふ親爺さんだが彼のコレクションには十五世紀以來皇帝、國王、大統領等が國家的饗宴を張つた際のメニューで當時の著名の藝術家名士がサインしたものから、世界に類のない奇魚の料理や珍しい飲み物を記載した珍メニューがある、中でも貴重なのは中世紀支那の皇帝が作らせた絹地のメニュー、ガラスの上に印刷されたハンガリー製メニュー一八八三年五月ロシア皇帝アレキサンドル二世の戴冠式祝宴のメニュー、これは當時の有名な畫家が肉筆で描いた綺爛たるものだ、因にメーズ爺さんは幼時ハンガリーの首都ブダペストのウエイターとなり以來五十年間ウエターを勤め、その間にかういふメニューを集めたのである、現在隱退となつたが珍しいメニューと聞けば金にあかして集めるのが何よりの趣味で、大戰前フランスの某富豪が大金を投じても讓り受けたいと申込んで來たが「ウエイターにメニューは生命」と許りアッサリ斷つたといふ變り方である

オストロフスキー逝く

ロシア革命が生んだ天才作家オストロフスキーは自傳小説『鋼鐵は如何に鍛へられたか』によつて一躍ソヴエート文壇に登場し、レーニン賞を授與されその將來の活躍を待望されてゐたが宿痾の爲め惜しくも三十二歳で夭折した。

オストロフスキー氏はロシア革命に續く內亂時代各地に轉戰して遂に兩腕兩脚を切斷するの不幸に直面しながら人生に對していさゝかの希望も棄てず新しいソヴエート・ヒユーマニズムの見地からその數奇に富んだ生立ちをこの小説の中で物語つてゐるが出版以來五ケ年間にソヴエート聯邦内だけで早くも六十版を重ね百三十部を賣盡す程の人氣を呼んだ、內七十版はロシア語以外の民族語十二によつて反譯出版されたものだが更に去年來フランス語、英語、チエツコ語、日本語にも反譯され、今年早々にはドイツ語譯も現れ目下モスコーでは蒙古語譯、韃靼語譯が進行中だといふから『鋼鐵は如何に鍛へられたか』は文字通り世界を席捲してゐる譯だ

新◦人◦作◦家　太宰治の歎き

天才たるも亦辛い哉

◇…新人作家太宰治は石川達三などと同期の芥川賞候補者で、石川は見事當選したが太宰は選に洩れてから妙にヒステリックになつて、石川の作品をこきおろしたり、川端康成に楯突くなど餘り評判がよくなかつた、彼の天才的な作風を認めたのは佐藤春夫で、とにかくにも彼が文壇に乘出すやうになつたのは一に佐藤春夫の力添によるものだ　彼は帝大佛文科に六年間も腰をおいた萬年大學生で、結局卒業はしなかつたが、その生活はあくまで無軌道ぶりで、それに自殺未遂論者などといふ變つた經驗の持主である

◇…最近まで彼が住んでゐた千葉縣下の船橋町は、彼が自殺行の漁村で目的をはたさなかつたので、そのまゝそこに居据わつたといふ曰くつきの場所である

◇…彼はその土地に住むやうになつてから、ひどい神經衰弱になつて揚句のはてはナルコチツク中毒患者になつた、この中毒はコカイン中毒などと同じで、なんでも注射藥が一日十圓から二十圓もかゝり、藥がきいてゐるあひだは元氣で机に向つたり友人と對談して氣焰をあげてゐるが、藥がきかなくなると、顔面は蒼白となり、まるで元氣を沮喪するといふ有樣なので、これを聞いて心配したのが井伏鱒二と佐藤春夫の兩氏で、一ケ月前太宰を或る狂人病院に入院させた、注射藥が手に入らないので病狀もよくなり、つい近頃退院したが友人達は又一人でこつそり注射をしないだらうかなどと噂しあつてゐる、天才作家もつらいかなである

映畫ニュース

◇…芝浦の、鶴見の埋立地帶つゞき、工場街のゴミ／＼した裏通り、所謂喜八さん横丁と左樣ならして小津監督は山の手モダン家族の御殿樣と奥方の秘密をのぞく明朗版『淑女は何を忘れたか』と大轉向振りを見せてゐるが、十六日夜は栗島、吉川、飯田等の女將連を始め、上原、佐野等大船男女優二百五十名を動員、歌舞伎座大ロケを敢行した

◇…日活多摩川の文藝巨篇、山本有三氏の名作『眞實一路』はシナリオ山本が完成したので原作者と撮影所側の製作第一回打合せの會合を行つた、會する者は、原作者側から山本有三、吉田甲子太郎、小西隆、撮影所より田坂具隆、荒牧芳郎、坂根辰夫等、脚本の檢討自由に又明らかに議論を鬪はせたが、原作の味、形の可及的保存を山本有三氏は「從來原作者側から主張したが今度は日活側の脚本が極めて原作に忠實であつた爲に反つて原作者が映畫化の結果に不安をもつた、もつと大膽に映畫的『ダプテーション』をやつてもらつた方が寧ろ原作者として本望であるが」と頗る滿足の意を表してゐた

◇…松竹京都製作現況左の如し

▲『長者息子』小笠原章二郎主演中村敏郎監督でクランク中の處十九日完成

▲『鼠の陽炎』犬塚稔監督、林長二郎主演、クランク再開始、二十日桑名ロケ

▲『決戰、高田の馬場』秋山耕作監督、坂東好太郎主演、十九日から一週間長屋セット入り

▲『大坂夏の陣』衣笠貞之助監督オールスターキャスト、戰塲のシーンセット撮影中

▲『松平長七郎』星哲六監督、本郷秀雄主演、お寺の家セットクランク中

◇…清瀬英次郎監督の野心作新女性喜劇『男性審議會』は近代女性の思想と生活を描くもので監督も生きたモダンガールを描かんと苦心研究してゐるが文化學院西村校長の好意で新宿中村屋二階において同學院明朗女性十五名の出席を得、撮影所側よりは清瀬監督外[illegible]、石井美笑子、高島はるみ、西村阜子、松島信子、松平富美子、橘公子等出演女優全部が出場〃男性觀〃を中心として座談會を催し大いに交歡、實地モガの研究を行つた

◇…JOトーキー映畫『新しき土』は十九日輸出獨逸語版のアフレコ錄音を了へたが之には特に新築地の千田是也が招かれて主役山城輝雄（小杉勇）の科白を獨逸語でアフレコし殆んど全篇にわたる主要の外語アフレコ吹込みを行つて成功を見せた、この方法は輸出映畫製作者への一つの參考方法として注目されてゐる

◇…ワーナー・ナショナル社超特作、ウイリアム・デイターレ監督ケイ・フランシス主演『白衣の天使』は此の程映畫娛樂價値及び社會敎育價値優秀といふ處で文部省推薦映畫に決定された

學藝だより

◇…荒井龍男氏個展――京城の生んだ新進の畫伯荒井龍男氏の小品と素描の展覽會は廿二日から廿六日迄五日間京城本町鍾紡サービス・ステーションで開かれてゐる

不連續線

辯解

杉原、びく／＼しながら家へ歸ると、果して、細君の機嫌が惡かつた。

「どうしたんです」

「すまない」

「あれ程、念を押しましたのに」

「だから、すまないよ」

「また、お酒でせう」

「結婚披露だもの。無論、酒だよ」

「いゝえ、それはわかつてますけど、また、澤山召上つたんでせう」

「うん。なアに」

「あなたのは、お友達の結婚を祝ふといふ氣持ちでなく、お酒を飲むのが目的なんですからね」

「ひどいことをいふなよ」

「いゝえ。それでなければ、仁川くんだりまで行らつしやる譯がありませんもの」

「やはり同僚だからさ」

「それはさうと、終列車に乘れば夜のうちには歸れますわよ」

「うん」

「だのに、朝になつてお歸りになるなんて、やはり、お泊りになつたんでせう」

「泊らないよ。終列車の次ぎの汽車に乘つたんだよ」

「まあ。終列車の次ぎなら、一番列車ぢやありませんか」

「うん。まあね」

「呆れた方」

「でも、泊りはしないよ」

「では、どうなすつたの」

「飲み明したんだよ」

「まあ。なほ惡いわ」

銀◦幕◦春◦秋

なんとなく嬉しい自慢話

いつの間に京城はこんな風な『映畫の都』になつてしまつたらう、思ひをめぐらせてみると全くその急速な進展に驚くのである、つい二、三年前までには一寸大ものであつた場合にはその寫眞が街の話題にされ、ビラがまかれ、宣傳塔が立ち、前賣券が氾濫する等大變な騒ぎであつた、しかも內地各都市ではその數ケ月前に封切られたものが大部分であつた、今でこそ『東京と同時封切』であらうと『超大作』であらうとそれ程ファンは騒ぎもしないが映畫の話をするものにしてみても多少映畫の商賣に關係のある人達ばかりが儲かるか損するかに就て相撲師のやうにどこかのカフェーあたりで派手に話合つたに過ぎない、今では映畫業者も全く正統なビジイネスマンであらざるを得なくなつた、映畫の人氣が脈搏したのではなくて眞に大衆の生活に喰い入つたからだ、設備や映畫鑑賞教養が云々されて見せる方も訓練されて見る方も訓練される、業者の方では不斷の纖細な注意で不斷の宣傳が必要になつて來た、何よりも早く映畫では鍾路と本町筋の區別をなくして了つた今映畫では日本的な『京城』である近い例は『新しき土』など世界總封切の一つに掲げられて重要映畫都市になつてゐるではないか【K】

京劇の東京歌舞伎

本社後援の坂東簑昇、市川莚之助、市川百々太郎、尾上菊左衛門等の東京歌舞伎一座は、明廿六日から京城劇場で開演することになつたが、久し振りの歌舞伎劇ではあり配役もよいので前人氣は盛んである（寫眞は簑昇の勘平と百々太郎のおかる）

副業に　軍手の製造

大きな利益を望まず確實に收入を得て一家生活の安定を計らんとする方に軍手の製造業をお奬めします。

特長

第壹　資本が僅少で着手出來る。

第貳　製造方法は極めて簡單で素人の女子供でも僅か二三日の講習で充分

第參　販路が極めて廣い。

第四　出來上つた製品は弊所が一手に引受ける

第五　如何なる山間僻地でも製造に不便を感じない。

時恰も今や軍手の大需要期に入り製品大拂底の折柄御素人よりの御開始には絶好の機會であります。

目下有利な條件にて直屬製造家募集中

今すぐ申込の方には早速製造方法を無料でお教へし、機械は供給致します。

◎左記最寄の營業所へハガキにて御照會あり次第

軍手製造の栞　無料急送致します。

合名會社　朝日軍手製造所

大阪市旭區野江町一丁目京街道

東京市本郷區元町貳丁目三ノ一

京城府黄金町五丁目郵便局前

全國購買組合聯合會御用達

株式會社和信連鎖店指定商

550號　特製羅紗オーバー

日本毛織製品の特製厚生地仕立は極く入念（厚ラシヤ生地…洋朱子裏…黒色…紺色）

寸法…鯨尺…二尺八寸…二尺九寸…三尺

特別卸値段　片前型一着　金六圓八十錢

兩前型一着　金七圓三十錢

900號　朝鮮服向廣袖オーバー　一着　金七圓三十錢

600號　高級ベロアーオーバー

本ベロアーの極厚地にて誠に強く暖かくて輕き良品なり

仕立は朝鮮向高級仕立朱子裏絹紬裏付

色合は黒、紺御註文の時寸法と共に御指定下さい

寸法…鯨尺…二尺八寸…二尺九寸

得意の品　特別の卸値段

片前型　金九圓八十錢

寸法…鯨尺…二尺九寸、三尺、三尺一寸

兩前型　金十圓六十錢

950號　朝鮮服向廣袖オーバー　一着　金十圓九十錢

650號　高級紳士用本ラクダオーバー

絶体高級品　色合は…濃紺色…黒色御註文の時寸法と共に御指定下さい　…他店では出來ぬ品

寸法…鯨尺…二尺八寸…二尺九寸

片前型一着　金十五圓二十錢

寸法…鯨尺…二尺九寸…三尺…三尺一寸

兩前型一着　金十六圓二十錢

700號　紳士用流線柄オーバー　裏…絹縞裏

生地は純毛厚生地色合と柄行は實に申分のない青年紳士の希望通りなり

柄は…斜線柄…霜降柄色合…濃茶…濃ネズミ色

寸法…鯨尺…二尺九寸…三尺…三尺一寸

兩前型一着　金十三圓八十錢　ベンド無と付とあり

800號　パイル流線柄オーバー

生地は高級パイル厚生地柄と色は空想に富く良品

柄は…斜線高尚柄色合…濃茶とネズミ色

裏は…絹ゼツタ　型は…兩前最新型

寸法…鯨尺…二尺九寸…三尺…三尺一寸

ベンド無し一着　金十八圓八十錢

850號　防寒衿毛付ベロアーオーバー

衿毛は化學の進歩が完成さしたる人造毛皮にてカワウソ以上の光澤と手觸よく保管中虫の喰ふ心配なく防寒用として無二の絶好品なり

色合…黒色…濃紺色あり

朝鮮、滿洲及び寒國より大好評注文殺到す…

寸法…鯨尺…二尺八寸…二尺九寸

片前型一着　金十三圓三十錢

寸法…鯨尺…二尺九寸…三尺…三尺一寸

兩前型一着　金十四圓十錢

高級純毛紳士用トンビ發賣

生地は何れも嚴選したる最良トンビ生地にして仕立最上の無飾り朝鮮向高級品なり

寸法…鯨尺…三尺三寸…三尺四寸…三尺五寸　二尺六寸迄同値

高級トンビ毛衿宜擇　大特賣一圓　本金二圓

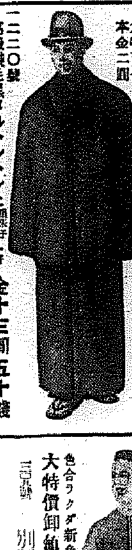

一二二〇號　高級純毛黒メルトントンビ（黒朱子裏付）一着　金十三圓五十錢

一二三〇號　紳士用純毛黒ラクダトンビ（黒朱子裏付）一着　金十七圓五十錢

一二四〇號　高級紳士用黒本ラクダトンビ（本黒朱子裏付）一着　金廿二圓五十錢

◎責任附不向の節は品替返金自由

御注文は…御手紙で御申込下さい御便宜上代金引替で荷送す

絶對保證…品質絶對保證保險必ず地方小賣値段の半額以下

品替返金…不向の節は品替返金自由絶對御迷惑は掛けません

送料實費…は御買主負擔のこと荷造費は當店負擔のこと

150號　縞柄スコッチ三ツ揃背廣服

冬の厚生地の丈夫いぶつちりしたる高尚柄洋朱子裏付背廣服、紺、茶、灰、茶あり寸法…大型中型小型

御註文の時…年齡、体重、身長…御指定下さい

特別卸値段　三揃一着　金十二圓五十錢

200號　青年紳士用　スコッチ三ツ揃背廣服

服地は…冬の高級厚地　柄ネズミ、茶、紺柄は本品特有の流行

仕立…朝鮮向高級仕立

特別卸値段　三揃一着　金十六圓五十錢

205號　ウーセット三ツ揃背廣服

服地…純毛高尚最新服地柄は本品固有の無地最新柄

色目…紺、茶、ネズミ

仕立…朝鮮向最高仕立　寸法…大、中、小

御註文時寸法、色合、年齡お知らせ下さい

特別卸値段三ツ揃一着　金十九圓三十錢

210號　高級ゼットランド三ツ揃背廣服

服地…朝鮮向の純毛品　柄合は本年大流行の無地新柄

仕立…朝鮮向最高仕立　寸法…大、中、小

御註文の色合、寸法、年齡御知らせ下さい

色目…茶色、ネズミ色

三ツ揃背廣服一着　金二十一圓五十錢

245號　星印黒厚サージ詰襟服

服地…純毛地本毛サージの最高級品の光澤ある強い服地

裏は…洋朱子特製裏付寸法大、中、小あり

詰襟服上下組　一着　金十一圓九十錢

仕立は…朝鮮向最上仕立金ボタン付

◉防寒ラシヤヂヤンマー

防寒に耐寒に体裁に　最高品　紺と黒あり

賣行の盛なること他に其比なし品質が自然の宣傳なり

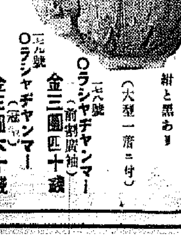

一七五號　○ラシヤヂヤンマー（前割廣袖）（大型一着ニ付）　金三圓四十錢

一七六號　○ラシヤヂヤンマー（冠り）　金三圓六十錢

純毛起毛アンダー

色合…ネズミ吹雪色一色　一打　金十九圓五十錢

自信ある品　良き体裁の起毛付で暖かく安くて…註文殺到…追加註文又殺到…

品質本位の高級純毛コットンシャツ大發賣

嚴選したる原毛…優秀なる加工の妙味他に比なし弱くて暖かくて着心地良い若きも老も和洋服下着に

一枚　金一圓六十錢

色合ラクダ新色　大特價卸値　安い時に原毛が仕入れてあるから安く賣れる　一打四八組合せ

三〇八號　別製別厚地…大判　一打　金三十五圓二十錢　一枚　金二圓九十五錢

三〇七號　特製極厚地…大判　一打　金二十九圓二十錢　一枚　金二圓四十五錢

三〇六號　上製厚地…一打　金二十三圓二十錢　一枚　金一圓九十五錢

合資會社　加藤營業所

名古屋市東區千種通今池電停前

電話東四八二九番　振替名古屋二八九番

久米平内（くめのへいない）（59）

小金井蘆洲 演
鶴田勇 畫

妙な修行者（五）

扨話は分れて、白柄組の水野十郎左衛門、近藤登之助、それに赤城無敵斎の連中、企んだことは鶍の嘴と喰ひ違ひ、さん〴〵に敗北したばかりでなく、藤崎大五郎の弓術であはや射倒さうとしたところを幡随院長兵衛のために妨げられ、一同顔を集めて無念の切歯をしたが、もと〳〵自分等の方が悪いのだからどうも仕方がない。

怪我人は邸の中に引取つて、密かに治療はしたやうなものゝ、人の口には戸が立てられず、一犬虚を吠えて萬犬實を傳ふといふ譬へ通り、噂は忽ち旋風のやうに街をめぐつた。

「どうだい、この間の白柄組の喧嘩は」

「何んだか百人も掛つて、僅か一人の武士に散々な目にあつたつてえぢやアねえか、えゝ大きな面をしてゐたつて駄目だねえ」

「両刀を伊達に帯してゐやがるんだ。大きな面をして肩で風を切つて歩いたつてもういけねえや。これから前を通つたら面を睨いてやらうぢやアねえか」

「至くだ」

それからといふもの、水野や近藤が通ると気の早い職人なんぞは

「ヘヽツ」

と笑つて通りすがる。

何故笑ふ――と咎める譯にもいかない。

一同自分達の悪いことは棚へ上げてしまつて、

（己れツイ此な奴は幡随院長兵衛……彼奴が過日のことを江戸中へ触れ廻つたに違ひない）

と考へ、白柄組の面々は非常に長兵衛を恨むやうになつた。とはいへ迂闊には手を出せない。

當時の長兵衛と来ては飛ぶ鳥を落すの勢ひ。金がうんとあつて何でも自由が利く。といつて威張るかといふとさうではない。だから益々人の受けが好い。

ところへもつて来て、旗本の白柄組やそこらの町奴と来たひには兎角弱い者を苛め、料理屋へ上つては無銭飲食したり、遊女屋、藝妓町などへ来ては大騒ぎをした揚句に踏み倒しをやつたりする。

長兵衛とくると、そんなことを一度でもした乾兒があれば直ぐに叱る。從つて長兵衛の身内に荒されたといふ料理屋、藝妓屋は殆どない。乾兒達は長兵衛の身内だといふことに誇りを感じ、また何處へ行つても歓迎されて面白く遊んで来る事が出来る。武藝の使ひ手で夢の市郎兵衛、唐犬の權兵衛などといふ剛の者を初めとして、親分と死を倶にしようといふ者が八百人からゐる。白柄組が俺は天下の旗本だなどと云つたところで、足許にも寄付く所ではございません。されば、今度平内のために道場を荒されたのは、實は旗本などへ一つは面當でもあつたのでせう。

（己れ、今に見ろ、この返報は乾度して見せる）

といふのが十郎左衛門の考へであつた。頻りに機會を覘つてはゐるが、こゝ暫くは鳴かず飛ばずの状態でゐるより仕方がない。

平河町の平松國三郎は、あれ以来赤城無敵斎の姿が町内から消えて了つたので、此頃は何時もにこにこと微笑を顔に浮べて、見違へるやうに朗かさう。或日、柳生の邸へ来て但馬守、飛騨守御親子に拜謁の節、

「謹て申上げましたる赤城無敵斎、先日来殿が試合され、云々斬々々々、實に當流の威光を輝かした平内殿の腕前、何とももはや見事でございました」

「ふむ、左様か、あゝ彼なればこそ、それが出来たのだ。天晴れ見上げた男であるわい」

と、大層賞められる。平松は自分のことのやうに喜んで、またも主君松平侯にお目通りの節、平内の非凡なことを申上げた。

これがそも〳〵の原因で、好人物の平松國三郎、お喋言が祟つて大喧しをすることになる。

ピー アイ ピー
P.I.P.
毛布の防虫加工
總ての毛製品にP・I・P・
よい毛布はP・I・P・を施す
P・I・P・（防虫）加工せぬ毛布は虫の巣となりますが、P・I・P・加工した毛布は蟲害を受けず、丈夫で、永く新品同様の頑床であります
防虫加工の毛布には「P・I・P・加工證」を縫付けた各地百貨店有名洋品、寝具店等にて販賣してゐます
P.137

頭痛に チン…
正しい濕布に
波狀濕布劑
キソール
特に肺炎、流感、肋膜炎等胸部疾患に應用し著効を發はる
詳細說明書文獻進呈
株式會社 和光堂 東京神田

美容滋養味料
どりこの
疲勞を去り元氣を増す
どりこのはこの上ない美味しい滋養飲料です！
●胃腸の弱い方に
●産前産後の方に
●喰べすぎ飲み過ぎのお子様に
●運動勉強の疲勞恢復に
●病後の栄養に
ぜひお用ひ下さい！
（最寄りの食料品店にあり）

大阪天王寺のムシクダシ
ニセモノあり 鳥居印に御注意
岩崎大海堂
セメン菓子

是は調法！
ポケットの付いた封筒
一つの袋で二つの用途
而も郵税に変りなく
利用價値絶大！
ポケットにはカード・サービス券 内覧券・商品見本 景品・名刺挿入 等
種々御活用方法がございます
オヤコ封筒 實用新案
宣傳用に商用に 効果百％ オヤコ封筒の御活用を （見本進呈 御照會乞ふ）
加藤製袋部

京城府黄金町三丁目永樂町通り
内科 小兒科 レントゲン科
本田病院
院長 醫學博士 本田建義
院長ノ往診ハ可成午前中ニ御申込ミヲ願ヒマス
入院随意
普通病室 特別病室
病院用 電話本局(2)二四〇三・二五〇九
自宅用 電話本局
振替京城三二二八番

ジャズ・ソング
マドリッドの娘さん
原介 作詞 井田一郎 編曲
（唄）ミツキー・松山
キングレコード
ジャズ・ソング
旅のなげき
時雨音羽 作詞 井田一郎 編曲
（唄）杉井幸一

産婦人科（入院随意）
醫学博士 橋本吉藏
京城府岡崎町七 電話龍山五八〇番

四萬點總當り（一等勧業債券）抽籤景品付
◉特製防寒帽 上羅紗紋製 フランネル裏 中間ニ眞綿ヲ厚ク入レ其上ニ上毛皮付
海軍特別拂下品
上四円 A三円五十錢
◉特製防寒靴 表 上ボックス革 裏 總厚毛皮付
特價 四円
◉防寒航空内靴 純白舶來フェルト製 前ゴム入、ファスナー付 醫師、會社員等 室内用ニ最適ナ品
特價 二円五十錢
◉海軍將校艦上用 特製防寒長靴 表 上ボックス革 裏 上毛皮張付耐久品
値段 五円均一
登録商標 八千代
（カタログ進呈）
合資會社 千葉商會
本店 香川縣善通寺町 振替口座大阪一二九五番 一八〇〇番
支店 東京 大阪 岡山 高松 函館 琴平

楽天 昭和ホテル英斷宿泊料
御来着の皆様に如何したら御滿足頂けるかと日夜苦心の結果御客様本意として左の通り改正致しましたから何卒萬倍の御引立を以て御投宿を御願致します
一、御宿泊料 金二圓 金三圓 金四圓
一、朝食サービス
一、晝夕食事はスキ焼、チリ鍋、會席各壹圓均一 丼類五十錢
一、御休憩は午前より午後五時迄各室の半額
一、御入浴は午前六時より午後十一時迄御自由に
女中サービス料は御計算高の一割を頂きます（暖房装置完備）
京城本町 電話長四七二八番
昭和ホテル

西勝造鑑製
製法特許
六 ROKUDAI 大
クリマグ
新整腸剤
宿便排除に
常習便祕に
乳兒祕結に
胃酸過多に
胃腸疾患に
脂肪過多に
クリマグ CRIMAG

慶大教授 醫學博士 川上漸先生曰く
「病理學教室に於て、死體を解剖實驗の結果、嘗て腦溢血を起したる歴史なきにも不拘、腦髄に出血を起し居るもの實に、九十七、七％の多きを見る、而も此原因は凡て便秘によるものなり云々」
西勝造
日本の専門醫家が認めて以て最優秀なりとする英稱クリーム、マグネシア及米稱ミルク・マグネシアは小生已に三年前其特殊の製法たる特許權を買收し、之にクリマグ（クリーム、マグネシアの略稱）と命名し、鑑製發賣せるものなり。
適應症
便秘（腸麻痺） 常習秘結症 乳幼兒便秘 胃酸過多症 慢性下痢症
酸性胃弱（嘈雜） 妊娠性嘔吐 口腔炎 皮膚諸疾患 子宮内膜炎
全國各薬店ニアリ
三六〇cc入 薬價 一円二十錢
（長生法御申込次第進呈）
製造發賣元 東京市杉並區高圓寺五丁目 六大製薬研究所 西勝造
電話中野 二〇二二・四九三六番 振替東京 一番

肺炎 流感の
濕布に
エキホス
凡ての發熱性並に疼痛性疾患例へば流感、肺炎、肋（腹）膜炎、肺尖カタル、ロイマチス、神經痛、腰痛、肩凝、關節炎、火傷、歯痛等に應用すれば手數を要せず用法簡便にして一回の塗布よく長時間効力を持續す。
御注意（近時類似粗悪品多數あり御購入の際には必ず「エキホス」と御指名を乞ふ。）
包裝 一〇〇瓦 二〇〇瓦 三〇〇瓦 二瓩
EXIHOS
發賣元 株式會社 武田長兵衛商店 株式會社 塩野義商店
製造元 二巴合名會社 大阪市東區道修町
A—22⑳

山道内科 朝鮮神宮表参道 電本二三二三番

海と山の眺め 和洋の設備 豊富なお湯
海雲台温泉（釜山郊外）
内湯 松濤閣 電話七番

高
フンドー タカの あるところ 聲價 愈々高し
仁川 高杉醤油釀造場

きもの召すなら
御園おしろい
MI

大都映畫 鮮滿封切場 中央館
二十四日 二十七日四日間 階下十錢均一公開
每日晝夜二回興行
浮世はその日の出来心
悪魔の空襲
黒髪峠

團成社
二十日封切（七日間）
一對二
巨星ジークフリード（前篇）
京城撮影所超特作 五夢女

ワカゲキ
二十日より八日間 晝夜二回
PCL入江プロ合同作 入江たか子主演 ▲女人哀愁
巴里フラッグ超特作 シモーヌ・シモン ジャン・ピエール・オーモン主演 ▲みどりの園
東日・大每 國際ニュース
大人 五〇 學生小人 三〇
最新式 通風暖房完備

黄金座
廿三日封切五日間 正午十二時より晝夜三回 入替なし
各階全部大人四十錢 學生、小人三十錢 小學生は十錢です
コロムビア超特作 金語樓、日本版
ジャック・ホルト主演 米西戰爭の秘史 肉彈總攻撃
マキノトーキー特作 金語樓時代劇 清水英太郎 原駒子 大倉千代子主演 忠治活殺劍
浪曲トーキー 東家浦太郎口演
トーキーマンガ 平和會議

松竹キネマ 明治座
一月二十六日より 上映時間表

京日ニュース	11.30	3.00	7.00
巨星ジークフリード後篇	11.40	3.12	7.12
朝日ニュース	1.20	4.54	8.50
花嫁かるた	1.35	5.09	9.05

入場料金大人五〇錢 小人三〇錢

朝日座
一月二十五日より七日間限り
特選漫談最高最大の豪華陣
女流萬歳王 ミス・ワカナ
大衆料金 五十錢均一 特等の外

京城劇場
一月廿六日より
東京大歌舞伎
日本一の早替り名人 嵐枝昇、市川莚之助、尾上菊左衛門 大一座
御目見得狂言
第一、江戸加賀見山故郷之錦繪 三幕七場
第二、嵐枝昇十八番早替り 忠孝絵ケ峠 三幕
第三、曾我物語り 歌舞伎 一幕
第四、所作事 保名狂亂 一幕
後援 各新聞社

京龍館
二十五日より三日間 大衆席 二十錢
奥様借用書
地獄囃子 前後篇

浪花館
一月廿六日より五日間 大衆席 大人三十錢 小人二十錢
坂妻プロ大作 オールトーキー ▲新羅の源内 坂東妻三郎 月宮乙女
○日本映畫界最高の傑作 大泉大作オールトーキー 性愛の珠玉篇 ▲母の花園
ユニヴァーサル超大作 ○お待兼ねの完結篇 バスタクラブ主演 ▲超人對火星人
晝夜二回 第一回は午前十一時二十分より

日活 喜楽館
一月二十二日より一月二十八日まで七日間
日活が放つた大岡政談シリーズ第二彈！
WEトーキー 蝙蝠組 澤田清・深水藤子主演
WEトーキー 口笛吹いて100萬兩 中田弘二・中野かほる主演
◎毎日ヒルヨル連續入替なし 正午前11時30分より

宇垣大將出馬に好感 財界は組閣完了を待つ

前内閣財政經濟政策の大綱踏襲と見る

但し此際愼重の再檢討要望

【東京電話】宇垣大將の出馬に好感を寄せた財界では一日も速かに同大將が組閣を完了して時局の安定せんことを期待してゐるが、宇垣内閣の財政經濟政策については勿論、大藏大臣の決定を見るまでは具體的豫想を下し得ぬこと勿論なるも同大將が現下の社會的客觀的情勢より推して廣田内閣の示した財政經濟政策の大綱と大きな變化があるとは想像されず、大體においてこれを踏襲するものと豫想されるのでこの點安堵の色を示してゐる、經濟界の要望としては次の如き諸點を擧げてゐる

一、增稅問題 增稅問題については財界でも既に覺悟して居り計畫された增稅案が原則的に踏襲されることは大體豫想してゐるが、その具體的内容に對し更に内合の議論ある綜合課稅の是非、財産稅、取引稅の撤回等につき愼重なる再檢討を希望してゐる

二、公債政策 公債政策については馬場藏相の年額十億圓案觀論も最近における諸物價の高騰の事實に徵しても惡性インフレが懸念される折柄、經濟界の實勢に應じた公債消化力の測定とその運行の明消を期待する

三、金融政策 金融政策については勿論公債と相關聯し現在の低金利政策の前進は當然として、最近特に懸念されてゐる惡性インフレ防止を初め金融機構の行過ぎの統制强行については却つて公債消化の觀點より見ても心理的惡影響ありとしてその取扱に輕率なきことを期待する

四、貿易爲替政策 貿易爲替政策に關しては特に馬場藏相の最近の行政手段乃至認識について經濟界に相當深刻な不滿が表明されてゐるところであるから經濟界の實勢について新内閣が充分な認識を高め軍需工業偏重を恐れるが如き產業界の跛行的現象を避け產業貿易、爲替一連の融合且つ合理的援護を期し不當な產業界壓迫を回避して欲しい

朝鮮の財界も 擧つて出馬歡迎

諸施設の圓滑實現期待

後繼内閣の主班として宇垣前朝鮮總督に大命が降下したが朝鮮財界では非常な好感を以て迎へてゐる即ち宇垣大將は滿五ヶ年に亘つて朝鮮を統治したがこの間大將は自ら統治方針を立て半島產業の開發に獻身し朝鮮を知つてゐる點に於ては當代の第一人者である、從つて朝鮮に對する認識及び理解が中央に於て愈よ深められ、朝鮮產業經濟の發達に關する諸施設は圓滑に行はれると見られ内鮮融和のブロツクは實質的に强化されることにならう、尤も好むと好まぬとに拘らず非常時局は愈よ進展すると見るべくこの點半島財界としても深甚なる關心を有してゐるが、内地資本の進出にする諸事業の勃興、鮮内資源の開發は拍車を加ふるべく宇垣大將の組閣を機として極東に於ける朝鮮の地位は愈よ强化するであらうと財界では等しく歡迎的態度を示してゐる

棉花共販高 昭和十一年度

農林局發表＝昭和十一年度（十一年九月中旬―十二月末日）棉花共同販賣高左の如し

	總共同販賣數量	總金額
實棉	四一、〇一三、六九八斤	六、八〇四、二〇一圓
内譯 陸地棉	三七、四〇三、七四八斤	六、二六三、五六六圓
在來棉	三、六〇八、九五〇斤	五四〇、六三五圓

改選の銀行重役

―何れも再選重任

二十五日は銀行總會デーの觀を呈し殖銀、商銀、東一、海東の四行が行はれたが、銀行重役陣は悉く滿選重任せられた、即ち

▲商業銀行―朴頭取を除く全員任期滿了の結果、取締役關山一、井上清、金鎭玉、進辰馬、監査役閔田直治、張斗鉉の諸氏重任

▲府銀 監査役淺野太三郞氏滿期重任

▲東一 監査役白南復氏滿期重任

商銀は二十六日開催するが野田信吉氏は任期滿了を同じく重任する豫定である

殖銀定時總會

朝鮮殖産銀行では二十五日午前十一時より第十五期定時總會を開催伊森頭取司會の下に第十五期決算案承認の件▲利益金處分案議決の件▲監査役淺野太三郞氏任期滿了を附議何れも承認し監査役は淺野氏の重任と決定した、利益金處分案左の如し（單位圓）

當期純益金二四一、九〇五▲前期繰越金五三、九〇六▲合計二九五、八一一▲これを處分▲法定準備金四五、〇〇〇▲配當平均準備金一五、〇〇〇▲役員賞與金一〇、〇〇〇▲配當金（年八分）一〇〇、〇〇〇▲特別積立金五〇、〇〇〇▲退職手當基金二〇、〇〇〇▲後期繰越金五五、八一一

商業銀行總會

重役は留任

商業銀行第六十一期定時株主總會は廿五日午前十一時より開催營業報告書、貸借對照表財產目錄及損益計算書承認の件▲第六十一期利益金分配案議決の件▲支店設置の件（咸南咸興邑）▲定款變更の件▲取締役關山一氏同金鎭玉氏同井上清氏同進辰馬氏、同閔田直治氏任期滿了に付き改選の件を附議したが何れも原案通り可決重役も留任に決定した、利益金處分は次の通り

當期純益金一六九、七〇五▲前期繰越金三三、五〇七▲計二〇三、二一二▲この處分次の通り▲別途積立金六五、〇〇〇▲配當平均積立金三、〇〇〇▲退職慰勞積立金五、〇〇〇▲配當金（年三分）七二、六一五▲重役賞與金四、〇〇〇▲後期繰越金三三、五九七

なほ利益金處分に關し一株主より『增配は年來の希望であるが重役賞與を增額することは此際特に必要であると思ふ』との意見を述べた

東一銀行總會

東一銀行第六十一期定時總會は二十五日午前十一時より南大門通り同行本店樓上で開催

第六十一期決算書類承認の件▲同利益金處分案の決議▲監査役白南復任期滿了に付き改選の件▲前專務取締役成樂惠、監査役李升雨兩氏の退職慰勞金贈呈の件の四項を附議、一、二案は質疑應答後可決、第三案は重任と決定、第四案は重役會一任となつた、利益金處分案左の通り（單位圓）

當期純益金七〇、六九五▲前期繰越一七、五〇一▲合計八八、一九六▲此の處分▲法定積立金八、〇〇〇▲別途積立一二、〇〇〇▲普株配當一二、〇〇〇▲新配當一六、八七五▲二新同一二、七五〇▲役員退職基金五、〇〇〇圓▲役員賞與三、五〇〇▲後期繰越一八、〇七二

海東銀行總會

海東銀行では二十五日午後一時より第三十三期定時總會を開き金會長議長司會の下に第三十三期諸決算案並に利益金處分案を附議した結果原案通り可決した、利益金處分案左の如し（單位圓）

當期純益金二二、一二九▲前期繰越金二〇、六一四▲合計四二、七四三▲これが處分▲法定積立金三、〇〇〇▲別途積立金三、〇〇〇▲株主配當（年四分）一六、〇〇〇▲後期繰越金二〇、七四三

朝鐵新社長に 長谷川氏が昇任

副社長新田氏と決定

朝鐵では廿五日午前十時東京役員會を開いた結果大川平三郞社長の後任には長谷川太郞吉專務取締役が昇格、社長に就任し新しく副社長には新田留次郞常務が就任した、專務は當分新田氏が兼任する筈

中央卸市場の 建設費膨脹

材料値上りで

京城中央卸賣市場建設豫算は目下査定中であるが當初の豫算額は約七十五萬圓見當の處從來建築材が約二倍半建築材料が約二、三割以上の値上りとなつたので約十萬圓内外の增額を要することゝなり八十萬圓を豫算に計上する事になつた、而して豫算の通過を見れば直に着工し最大スピードを以て建設して來年度より開設する豫定である

パルプ四社に熱意なくば 政府自ら開發斷行

場合に依れば認可も取消し 滿洲國政府の硬化

【東京電話】滿洲に於けるパルプ事業四社の合併問題は關東軍側の斡旋を得ることを僅す依然行惱みの狀態にあつたが、最近においてはこれまで多少この合併問題について好意的態度をとりつゝあつた滿洲國實業部方面が硬化するに至りこゝ暫く各社の計畫具體化の程度を靜觀し、これが殆ど見込なき見透しを得れば直ちに認可を取消し滿洲國政府自身パルプ國策の遂行のため自から資源開發に乘出す意思を示すに至つた、即ち事業着手認可を得た四つのパルプ會社中將來如何に事業を遂行し、又は遂行する自信と能力をもつものは少い、その或るものは他社との合併を望んでゐる狀態であるが、かゝる會社は當社のパルプ會社認可に際し關東軍に與へた口約を完全に履行するものではあつて、滿洲國實業部としてもかゝる行爲は單に權利を得るための會社設立に過ぎなかつたと云ふ解釋を抱くに至り、今後は合同を認めず豫定の如く事業に着手せざるときは斷乎として之を取消し、滿洲パルプ資源の開發は滿洲國政府自身之に當る模樣と觀測される

土木契約改正は 新年度から實施

成案は既に出來上る

既報の如く京城土木建築業協會で請負契約の改正につき種々研究を重ねる一方、權威ある府の請負當業者の參考を求めて協議檢討を續けてゐるが、近く當局と交涉を開始すると共に來る三月をもつて終了する本年度中に具體化を計り明年度豫算から新契約に基いて請負事業を遂行する豫定であると言はれてゐる、右につき谷理事は語る

成案はとつくに出來て居ります過般開催された技術主任會議でも色々と意見を聽取しましたが極めて參考になる點が多く、業者の立場を十分に考慮したよで完全なものを拵へ上げたいと思つてゐます、しかし本年度内に完成して四月からの新豫算年度から實行するやうにしたいと考へてゐます

四次增產計畫を 第三次と併行

昭和製鋼の 鐵飢饉對策

【東京電話】内地鐵鋼飢饉對策の見地から及び滿洲國產業五ヶ年計畫中の優先的プランとしても注目されてゐる昭和製鋼所の增產第四次計畫（銑鐵百五十萬トン、鋼材百萬トン）に就いては目下關係者が軍當局及び對滿事務局と折衝中であるが、事態急を要するに鑑み大體本年四月着工の第三次計畫と並行して實施するごとになつた模樣である、而してこれと密接な關係を有するクルップ式直接製鋼法のライセンス買收も、目下渡滿中の技術團が近く監督するので、その結果の判明次第伍堂社長は商相と協議の上具體案を決定する筈で、買收の形式は關係方面（滿鐵、三菱鑛業）の共同出資といふことに落付く模樣である

仁川府海岸町三丁目 朝鮮取引所米穀部取引員 ○桑野健治商店 電話長三九番 六三九番

西鮮合同電氣 三月末迄に 府電買收豫定

西鮮合同電氣の平壤府營電氣買收問題は目下吉田專務と矢野府尹との間に著しく交涉が進捗して居るが問題は價格であるが大體に於て三月末の年度末迄には成立しさうな形勢だといはれて居る

土建評議員會

京城土木建築業協會では來廿八日午後一時から定例評議員會を開催する

▲鮮銀對外爲替建値（廿五日） 紐育 廿八弗三分の一 倫敦 一志一片十六分の十五 上海 一〇五圓五

穗落

朝鮮には馴染みの宇垣大將の出馬で財界方面でも大歡迎で所謂天降り社長組にとつてはことのほかの拾び▲問題は藏相であるが最近メッキリ名を擧げた結城興銀總裁の説も高いがこれも誰が出るか非常時だけにまだ分らぬ▲問題の朝鐵社長も案外平凡に決まつた▲鐵道方面では前大川社長の殘り任期間だけの暫定社長と云つてゐるがそれでも金融資本の力は流石に動かせない所がある▲新田氏の副社長就任はお芽出度いと言ふ處だ

株式

組閣難を傳へ 低迷圈往來

市場は成立期待

前場 總辭職後に於ける後繼內閣に就いては軍部の强硬態度により誰に大命が降下するか休日中は全く豫測を許さず暗雲氣も混迷に陷つてゐたが今朝は宇垣大將へ大命降下とあつて人氣的には之を好感せるも軍部の强硬的態度を傳へて氣迷ひ濃厚となり組閣難さへ傳へられ寄前に新東は一五一圓丁と二圓四八安大新九〇圓一と一圓六安日產八一圓六と二安朝新三四圓五と一安朝石三九圓丁新鐘は籠り八圓台に强調に寄附あと東西共に難床は案外堅調を傳へたが主力株には低迷氣分濃厚にて新東は一五〇圓台に引弛み大新も九〇圓の關門を割り込み日產も八一圓台に低迷せるも新東大新の押目には强氣の買物や賣方の利喰物現物引返し步調となり新東大新共に關門中心の小往來を繰返し朝石は拂込氣構へから四〇圓丁と奔騰し結局新東は一五〇圓四大新八九圓三と小反し新綿は五四圓八と三圓一方急落せるも六四圓九と引返し日產八一圓四朝取八四圓五朝新三四圓六と前場引

後場 前場低迷のあと後場は新東一五〇圓五大新八九圓丁朝取八五圓丁朝新三四圓六と持合つて寄附あとは組閣の成行待ちにこの邊の持合に閑散を呈した

放射線

▲大命は遂に宇垣前總督に降下したが宇垣内閣の成立は軍部の强硬態度からみると難産なる事前内閣以上であらうとみるのもある▲軍部の主張を深く容るゝ迄もなくファッショ化は云ふ迄もなく經濟機構の統制强化が待つてゐるのだ▲今朝相場が寄附から一騰して新東が五〇圓の大關門を割つたのもそれを如實に反映せるに過ぎないこの所形勢は逆轉して軟派の天下となつて來た▲取組は大きくなつてゐたしこゝで難產々々と喰立て軟材を持ち出して來たら相當の突込みを見せる事になるだらう▲宇垣内閣が流產に了れば其後に來るものは一段とファッショ化したものとなるのは必定だらうこの所買方には一寸步な入れる事にならう▲宇垣内閣が出來上るにしても二日や三日では軍部との諒解がつくまいその間政情の變轉起伏のまゝに相場も浮動の外あるまい▲この所相場は宇垣内閣の色彩がはつきりせぬと買も方針確立は困難な事情に置かれてゐるし又一面新政策樹立新内閣の手によつて必然的に行はれる解散など▲前途は頗る多難であるし從つて相場もこの政局の動きに引づられて行く外ないのだから投資家は靜觀だ

軟派息づく

宇垣大將に大命降下之が普通なら相場は歡迎の高値をみせる所であるが軍部の强硬態度で巷間に行

宇垣さん好感

朝取副理事長 新田義民氏談

宇垣大將に大命が降下した事は我々が朝鮮總督として親しみをもつてゐると云ふのみでなく政治家としての手腕力量は既に識驗濟みであるから財界人も好感をもつて迎へてゐると思ふ問題は軍部との關係が如何に持合がつくかであるこの二つの顏觸れであるが大膽に結城興銀總裁の入閣が傳へられてゐるがこれも財界の人が大藏大臣になつたら財界は安心且つ歡迎するものと思ふ顏觸れが揃へば財界もこの點から安心して迎へ人氣的にもよいと思ふ

東亞證券 金貳百萬圓 資本金 京城府明治町二丁目九九一 代表電話本局五一六一
現物部 市外專用 本局四六二五 一月廿五日 仲値 後二時半
短期部 市外專用 本局五一六二 五一八七

[illegible]

三和株式現物店 京城府明治町一丁目 電話本局② 代表6101 6102 6103 6104 6105 3922
廿五日午後二時入電

[illegible]

雜株は日和見

主力株安であるが雜株は寄附は何れも確りをみせあとは一寸呆けてゐるが商船のみは高かつたが之は海運界の活況と好轉に於ける商船の業績躍進を物語るものであつてこの外郵船東洋汽船も總辭職によつて一段と見直されて郵通に續落一圓高新三、五高内閣の顏觸れ如何にもよるのであるが閣內の修正が行はれるものと觀測しての修正が行はれるものであるやうである仍つて雜株も統制閣內に置かれてゐるものは一切見送られてゐるのであるが原料株や投資家は日和見的態度を執る外ないであらうが主力株が相當の突込みをみせて灰汁拔けしてきて來る頃になると再び出遲れ物買となる向が多い

源 山本株式現物店 京城府明治町二 代表電話②五一九九

[illegible]

渡米は萎く

目下丸仁米の情勢に見ると仁川に於ける在庫は僅か七萬叺内外に過ぎないし一方產地に於いては籾の割高に採算が取れず調製者は休業の止むなき狀態であるから割高を

期米

不安氣分を解消 急反撥を演ず

後場買氣再燃す

前場 日曜中の氣配は當面内閣の瓦解で著しく强化せしも宇垣大將に大命降下で不安人氣は大に緩和し今朝は當九圓七十五錢中九圓七十三錢先九圓七十五錢と休日前の止値より僅か二十錢安に寄付き阪地の手堅き商狀に好き押目と見る買物八方から注がれ二節は忽ち九十錢と引返し前押目買ひに人氣旺盛に中節は三十五錢一寸度と反撥なしこの邊買方の利喰み一寸伸惱み商狀を呈した

後場 前場高値引のあと後場高値含みの商狀に前場を終つた引際は現食から買物現れ再び三十錢〆一錢から更に五錢と昂騰し前場十八錢と十五錢先は十圓十八錢と十五 奔騰したがあと阪地の不勢を入れて一〇錢と氣崩れるなど異常の活況裡に推移した

二期仕手關係

目下三期に對する仕手關係を見ると賣方側で注目に値ひせる者は十二頭の受米を當限に氣配けせる者は鮮人筋位なもので其他は悉く小口筋であるのみか右の鮮人筋も先限にあり又京城に於ける内地人筋の某有力者も最近は某商店から買物を注ぎ最早その買玉は一萬石にも達するだらうと云はれて居る狀態である面して之等は悉く前途相當の高値がある事を豫想して居るもの底の骨拔きと目されて居る向があるから賣方側には主力の如くでもの骨拔きと相俟つて相場は當分かゝる主力の買物により强硬を維持する外なからうと見られてゐる

仁川在庫稀薄

仁川穀物協會の調査に依る二十三日現在の在庫米は次の如く前週に比較すると玄米が二百九十五叺の減少で精正米として既に殆ど見物としても云ふまでもなく在庫内としては低しき現象を呈してゐるのは近年稀な事は產地に殘つて居る米は主に大地主の品で向は先高見越しに手放さぬ事もその一因である因みに在庫は左の通り

▲米＝玄米七萬三千三百四十二叺（五斗入）九千五百三十四叺白米二千百六十一叺籾叺入十八萬八千三百八十七叺俵入五百三十七叺

▲雜穀＝大豆二萬六千八百六十一叺小豆二千三百十九叺大麥白六百叺裸三千九百二十八叺小麥二千四百七十二叺粟一千五百八十叺精米朝鮮一千四百二十叺台灣一萬七百十五叺蓬萊米九百八十叺內地米四百叺シャム碎米一千三百五十二叺

國債 課稅緩和 外債高

【東京電話】政局を始め課稅問題の前途は無活氣狀態にあつたため一寄見送られ場面は無活氣閑散を呈し内債は全く保合に推移し獨り米貨債のみ西の急反撥を傳へて賣方の手詰急ぎから六分半四圓十錢五分半一圓七十錢高を告げたこれは外貨債の課稅緩和を見越して買氣擡頭したものと見られる

大阪國債市況

▲甲五分利一〇〇、三五▲第三五分一〇〇、三五▲二同四分一〇一、五〇▲二同四分一〇一、六五▲佛貨一九六九五▲米貨六分半三六九、七〇▲滿洲公債一〇〇、二五

實物前場

一圓高である 實物前場 大同產業三圓一〇、朝日麥酒五三圓三〇、五福四二新三〇圓三日本テイゼル一八圓五大同電力新一八四圓五テイゼル新一九圓七二フタエバイ新一七圓五昭和新五九圓 東洋モス新三三圓丁

米界 六感

臨田丸は二日間に亘ると解散及び妥協の致消策もその效空しとう〳〵沈沒してしまつた▲從つて財界方面には砂から勸勵を與へ期米界では日曜中の氣配はベラ棒に安かつたが後繼内閣の首班に前朝鮮總督宇垣一成大將に大命が降下したので今朝は人氣ガラリと變りて僅か二十錢安に寄付き而後で買方は死刑の宣告を免れたと云ふ狀態である▲而して次に待たれてゐるのは各閣僚の顏振れであるが宇垣大將の直班なら軍部に未だ多少の雜色はあつても同じ畑の元老である一方政黨方面では氏の出馬を歡迎されて居る位であるから時局にふさはしい眞の擧國一致内閣が成立するだらうと一般大に歡迎してゐる▲して見ると財界の前途はもう此上悲觀する必要はないのみか現下の國情から云ふと如何なる内閣が出現しても國家豫算の膨脹は不可避の狀態にあるので政局の安定と共に總ての好感を齎らすだらうと云ふ向が多い▲殊に物價高の原因が世界的軍擴競爭がその主因である以上未だ斯うした情勢は續くと見ねばならぬし物價が安くならないとすれば割安にある米はいくら我國内商品と雖も農家は商賣惜まざるを得ないので米穀界の趨勢に對し單なる賣收論や需給狀態のみを持つて觀察する事は大に間違つて居るかも分らない

株式（廿五日）

朝取短期

[illegible]

朝取現定と日步

[illegible]

朝取短期建玉表

[illegible]

大株短期

[illegible]

大株長期

[illegible]

大株短期喰合

[illegible]

東株長期

[illegible]

東京短期

[illegible]

東京現株

[illegible]

東京短期喰合

[illegible]

期米 朝取仁川（廿五日）

[illegible]

仁川期米本玉

[illegible]

大阪期米

[illegible]

東京期米

[illegible]

大阪期米喰合

[illegible]

各地期米

[illegible]

各地正米市況（丸セ仲立組合出來値）

[illegible]

金融（廿五日）

[illegible]

外電（廿五日）

[illegible]

東京株式取引所短期取引員 東京株式取引所實物取引員
政 中島政治郎商店
東京市日本橋區兜町一丁目二番地 電話茅場町(66)二六八〇・三五六〇 二六八一・三五五〇 二六八二・三六五一 市外專用茅場町九八四七番

日本棋院 昇段大手合戰譜 4

三段 村田整弘（先 相番）二段 坂田榮男

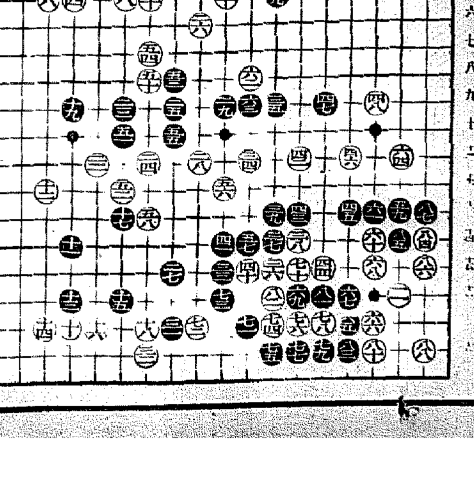

對局者の言葉

（黑）六九のノゾキはどんなものでしたか

こゝは「へ十四」から當て込む意味を含んで、單に七四と二間にヒラク方がよかつたかも知れません

（白）七二で直ぐに七四とツケコスべきでした、そこで黑七六ならば「ぬ十七」にハサミツケて行く筋が成立します

（黑）七五と下から應じたのはおかしかつた

白七二黑七三の交換がしてある以上、こゝで七六とツヒツケる事は可能だつたのです

こゝは相互に應接を誤つてゐるために、結局元へ戾つたわけです

（白）八十の下りを利かす事が後來、八四と守る事になつては、道中は長いようです

然し八八に至つては、「ろ十七」の方が少し優つてゐたようです

こゝは黑から「に十九」のハネより「い十四」のハネの方を利かされないやうに用心すべきでしたから―

評解 方 關山利一

○白六六のコスミツケ以下の作戰が當を得なかつた

此時代に於ける一寸の當否は、勞に影響するところ妙なからず大體つてこゝで白は防禦七一にトンで黑の退路を斷ち、自己戰を勝さぬ決意こそ望ましかつた

次ぎに黑「は十七」ならば、以下白「に十六」黑六六白七二と運んで十一以下の黑の大石を徹底的に攻め拔くべきである

その經緯如何によつて、白「ぬ三」とトンで戰ふ事になれば、依然として混沌の形勢といへよう

●黑六九で單に七四にトブのは、白七一黑「り十八」白七五となつて疑問であらう

○白七二並びに黑七五に關する對局者の述懷は、そのまゝ肯定されよう

○白八四は單に八六のコスミを本手とする

○白八八は感想の如く「ろ十七」が正しい

譜は黑「い十四」のハネが利く關係上、後に「ろ十一」のツケによる後手一眼がこゝに保證されてゐる點に留意すべきである

所要時間（一分以内は切捨）

制限時間各八時間

寄贈 1.29 圖書館

京城日報

總督府認可 京城第一自動車學校

●入學隨時●授業料低廉●[illegible]

習者ハ練習車ヲ多ク備ヘテ 自動車ヲ學バントスル者ハ他ノ追從ヲ許サヌ本校ヘ來レ 二錢切手封入申込次第規則進呈 京城黄金町六丁目（郵便局前）

鮮産代表銘酒

三巴合資會社

別冊附錄 今日の支那

日本評論

現代財產分析 末川博

物價高と大衆生活 木下半治 阿部勇 原祐三

西安事變以後の支那

日本哲學の貧困 山崎謙

西安事變以後 太田宇之助

大觥烤と犧牲 阿部眞之助

歸って來た蔣介石 中西功

吼ゆる滿蒙……平竹傳三

時事新報籠城記 今井達夫

福澤諭吉以來の由緒ある大新聞はどうして沒落したか、その裏面をつくした報告參實記事

小說 窮鼠 葉山嘉樹

眞理の朝 廣津和郎

打倒廣田內閣

齊藤隆夫 濱田國松 麻生久 鈴木茂三郎 清澤洌

2.26事件以後 一年の後

二月二十六日から二月二十六日 山川均

一年の後 室伏高信

經濟と勢力 高田保馬

支那通・メンタルテスト……尾瀬介人

シベリア單騎遠征 福島安正

シプランガーの一面 現代獨逸の哲學界を代表する、この人生の哲學者について日本の哲學界の老大家桑木博士の解釋。 桑木嚴翼

農村過剩人口と土地問題……木下彰

軍國豪華世相 大宅壯一

國家と文藝 青野季吉 新居格

汪兆銘と今後の中日關係 陳博生

名評論

軍部と議會……（政界時評）

事物化された國際主義……（論壇時評）

飢餓性物價騰貴……（財界時評）

文壇大家論……（文藝時評）

時事の廢刊と東日……（新聞時評）

座談會 見て來た歐米の現狀を語る

武者小路實篤・高柳賢三・鶴見祐輔・田中耕太郎・三宅驥一・團伊能

超廉價八十錢 送料附錄共五錢 日本評論社 東京・京橋三丁目四

戰時體制下の議會

議會は開かれた。しかし人々が自由だの政黨政治だのと云つてゐる間に戰時國家の時代が來た。國家の體制がすつかり變つた。議會政治――このブルジョア政治はどうなります。どうならなければならないでせう。これが刻下の大問題です。

今中次麿 蠟山政道 有澤廣已

その前夜 ある青年將校の手記

青年將校の手記に取材した小說、誓々眞に迫まる。

和田日出吉

肌アレにクリンシンの三重作用が大評判！

スバラしい三重作用でアレ知らずの美しいお肌を創る！

（一）汚れた儘の皮膚に荒れ止めを附けても充分の効果は得られません。明色クリンシンクリームは一寸すり込んで拭取るだけで先づその特有の強力な清淨作用によつて、皮膚のシンまでキレイに清淨します。

（二）同時に、このクリーム獨特の美容成分が働くのです。皮膚が申分なく清淨になつてゐますから、美容成分が最も効果的に、皮膚の深部にまで充分行き渡ります。美容成分が自由自在に働けるのです。この合理的な作用！

（三）良くない化粧下クリームを使ふと冬はとりわけ肌が荒れると言はれますが、明色クリンシンで洗顏しますと、お化粧下なしに美しいツヤのある化粧が出來ますから、どんな寒中でもお肌を荒す樣な心配がありません。

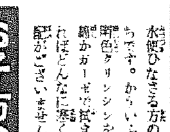

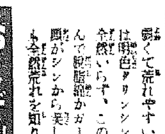

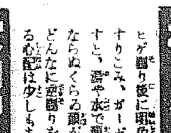

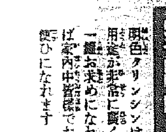

手や腕のアレ防ぎに

水を使ひなさる方の手や腕はいつも荒れ勝ちです。からいふ方は朝夕の兩度くらゐ明色クリンシンを手や腕にすりこみ脫脂綿かガーゼで拭きとる――これさへなされば、どんなに寒くても手や腕の荒れる心配がございません。

お子方の洗顏に

弱くて荒れやすいお子方の皮膚――洗顏は明色クリンシンに限ります。石鹼も水も全然いらず、このクリームをすりこんで脫脂綿かガーゼで拭きとるだけでお顏がシンから美しくなり、どんな寒中でも全然荒れを知りません。

おヒゲ剃り後に

ヒゲ剃り後に明色クリンシンを顏に輕くすりこみ、ガーゼか脫脂綿で拭きとりますと、湯や水で顏を洗つた時とは比較にならぬくらゐ顏がシンから美しくなり、どんなに逆剃りをなさつても皮膚の荒れる心配は少しもありません。

家內中で使へます

明色クリンシンは用途が非常に廣く一罐お求めになれば家內中皆樣でお使ひになれます

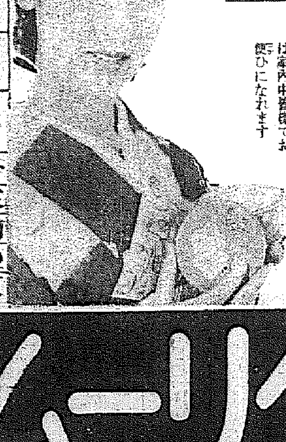

一罐で一冬 一家揃ってアレ知らず

明色クリンシンクリーム

三大全集で初めて完成した性知識の大全集

妊娠と安產と育兒法

主婦之友二月號の大反響 新年號以上の大賣行

產婦人科博士大驚嘆 姙娠したい人、姙娠したくない人、今姙娠中の人の絕對に手放せぬ大寶典です。專門醫の氣づかぬことまで敎へてあつて醫者よりも寧ろ信賴できるくらゐです。（某產婦人科博士談）

產婆さんもビックリ 仕事の都合で急のお呼びに間に合はないで大事を起すことがありますが、この御本さへあれば產婆がゐなくても決して御心配なく必ず御安產できます。（某一流產婆さん談）

小兒科博士大激賞 初めて赤ちゃんを產んでもこれなら失敗はない。圖解本位だから實によく解る。專門醫として敎へられる所が多い。看護婦にぜひ讀ませておきたい。（某小兒科博士談）

奧樣お孃樣大評判 性衞生の知識を圖解入りで上品に敎へてありますから娘に安心して讀ませられます。今の方はこの御本で何もかも敎へて貰へるからお仕合せです。（某敎育家夫人談）

急告 『主婦之友』は新年號以上の大賣行で早くも賣切書店續出の大盛況です。買ひそこなったら一生の御損です。直ぐお求めを願ひます。三大附錄つきで六十錢（送料十錢） 東京神田の主婦之友社の發行（振替一八〇）

茶の湯家元の大座談會 日本一のお茶の名人が上達祕訣を初公開

婦人科醫の夫婦生活の極意傳授 診察室から 診察室にどんな不滅な御夫婦でもキット圓滿に合ひの祕訣を婦人科の博士方がソット敎へた大評判特別記事

作れば直ぐ賣れる內職向き手藝品の作方と賣方 作るだけでも面白いが賣らうと思へばいつでも[illegible]になる方法を公開した內職手藝品十種の作方大特集で大評判

手術せずに自分で出來る美人に改造する祕法 醜い顏を美くする法▲二重瞼にする法▲明眸になる法▲鼻を高くする法で大評判の博士の明つきの大特集

就職試驗にキット採用される祕訣 コレさへ見ておけば就職の祕訣をキット獲得！

入學試驗に合格する一ヶ月指導法 受驗生を入學試驗に合格させたい母の大福音記事

慢性病が何んでも治る玉子療法 肺病、腸炎、心臟病その他慢性難病忽ち全快！

▲肺病が自宅で治る冬の自然療法

人選に愼重を期し 交渉開始に至らず

組閣本部から發表

【東京電話】宇垣大將の組閣工作は二十五日午後宇垣大將の陸海軍大臣訪問によりまづ軍部に對して始められたが、組閣の人選については時局に鑑み最も愼重を期し同夜はなほ具體的交渉を開始するに至らず、組閣本部は今井田淸德氏を通じて左の如く發表した

組閣の準備は夫々進めてをりますが、こちらから特に來て貰つて交渉することは今晩はないつもりであります、又特にこちらから人を出すこともないつもりであります

宇垣大將が昨日午後 軍部兩相を訪問

支持と大臣推薦を懇請す

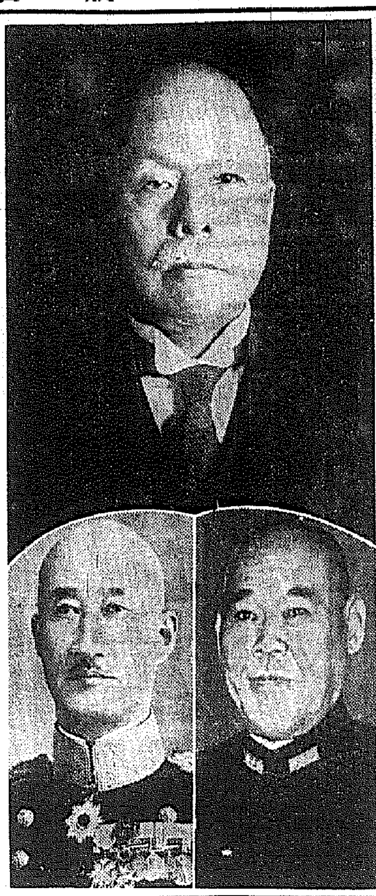

【東京電話】宇垣大將は拓務局長今井田淸德氏を伴ひ二十五日午後四時麻布市兵衛町の組閣本部を出で永田町の官邸に寺內陸相を訪問、先づ組閣の大命を拜したる旨を告げ組閣の方針並に今後斷行せんとする政革意見を開陳し、陸軍の支持と陸軍大臣の推薦方を求めたが、更に永野海相を訪問し海軍の支持と……（寫眞上は宇垣大將、下左は寺內陸相、同右は永野海相）

二十五日午後四時十五分相前後して組閣本部を訪ひ今井田淸德氏と會見、續いて政友會の砂田重政氏、大田法制局長官ら組閣本部を訪ひ宇垣大將と會見した

後任の推薦は極めて困難！

寺內陸相が情勢說明

【東京電話】宇垣大將と寺內陸相の會見は午後四時五分より約卅八分まで陸相官邸應接室において人を遠ざけて行はれ、まづ宇垣大將より

この度大命を拜しましたについては、時局の重大性に鑑み自分としても悲壯なる決意をもつてゐるものであり、陸軍當局の御協力を御願ひしたい

と前提して同大將の抱懷する現下我國內外の時局認識と組閣方針、政策等につき逐一說明したる後陸軍の協力を懇請したるに對し、寺內陸相は部內の情勢を率直に說明して後任陸相推薦については極めて困難なる事情にあることを述べて會見を終つたものと見られる

宇垣大將談

【東京電話】宇垣大將は陸相官邸を辭去するに當り

今日は挨拶に來ただけである、もう一度會ふかどうかわからない

と語つた

寺內陸相談

【東京電話】宇垣大將との會見內容につき陸軍では寺內陸相談として左の如く發表した

只今宇垣大將の訪問を受けました、會談の內容については詳しく申上げることは出來ませんが大將からは、この度大命が降下致しましたと、組閣の方針及びその抱懷してをられる政綱政策等につきお話があり、私からは部內の情勢に關して詳しくお話申上げた次第であります

永野海相談

【東京電話】宇垣大將と會見後永野海相は左の如く語つた

宇垣さんから組閣に關して海軍の諒解を求められました、これに對し私は熟と考慮の上何分の返事をする旨答へた

宇垣大將が海相と會見

【東京電話】宇垣大將は午後四時四十五分海相官邸に入り永野海相と會見、同五時辭去した

陸軍の觀測

【東京電話】宇垣內閣に對する陸軍の態度を以て大權を阻止し國體明徵に反するものであるとの說が盛んに流布されてゐるが、二個師團增設問題で上原陸相が辭任した後何人も陸相就任を肯じなかつた前例同樣全く個人的見解にもとづくもので、今回の場合も宇垣內閣の下に於ては部內統制上に時局擔當が困難であると認められた結果、何人も現在の立場に於ては陸相就任を承諾すまいと陸軍ではみてゐる

し、淸浦內閣組閣に當り八八艦隊問題で加藤友三郎大將が入閣を拒否し……

組閣部

【東京電話】民政黨代議士……

海軍は出來る丈陸軍と連繫

【東京電話】二十五日の宇垣大將と永野海相の會談において、永野海相は宇垣大將が組閣に關して海軍の諒解を求めたるに對し「熟と考慮の上何分の返事をすべき」旨答へたが、右回答の時機については海軍としては刻下政局の重大且複雜微妙なるに鑑み、又陸海軍は車の輪の如く出來るだけ相互緊密な連繫の下に當面の政局の推移に善處したい方針であるから、陸軍大臣の宇垣大將に對する回答直後とするものと觀測される

最適任者

支那紙評

【上海廿五日同盟】宇垣大將に對し後繼內閣組織の大命降下したことに關して上海大公報は本日左の如き社說を揭げてゐる

多年首相の印綬を受くべしの呼聲が高かつた宇垣大將がこの度いよいよ時局の艱苦を擔當され日本の政情よりいへば彼こそ時局收拾の最適任者である、而し……ても重視され期待されてゐる、宇垣大將の組閣成るや否やは刻下わからぬが陸軍方面の難色もさしたることなく組閣成功の可能性が多い、若し新內閣が出來上つたら日本の內政外交上頗に大なる變化もあるまい、但し廣田內閣に比べて彈力があり且政策を右に寄りこのためにすべきである

ねばりてゆく

【東京電話】組閣の大命を拜した宇垣大將は數日の御猶豫を乞ひ奉つて宮中を退下し四谷の私邸に入り折から參集してゐた側近者より各方面の情勢を聽取した後二十五日早朝よりいよいよ本格的組閣に着手した

しかしながら陸軍では二十四日深更宇垣內閣阻止の方針を內定して居り宇垣大將より陸相の入閣を求めるとするも容易にこれに應じ難いと見られてをりその組閣は頗る困難視される、この間にあつて政民兩黨は夫々黨方面では早くも宇垣內閣支持の意向を表明し財界方面でも同氏の組閣に全幅の支持を與へてゐるものと見られるから宇垣內閣組閣の成否は一にかゝつて今後陸軍との折衝如何にかゝつてゐる譯であるが宇垣大將がこの陸軍側の反對氣勢を十分察知した上大命を拜ししかも數日の御猶豫を乞ふたのであるから組閣の難航は十分覺悟してゐるものと見られるから今後陸軍側に對し革新的政策政綱一新を斷行すべき決意ある旨を表明し更に腐敗せる政黨に對しても決して讓步してゐるものでなくその改革を希望してゐる

財界は深憂

【東京電話】宇垣大將の組閣工作を注目してゐる財界は、當初一般に豫測された通り對軍部關係が極めて難關視され、宇垣內閣誕生までの陣痛の容易ならぬ事態にあるのを觀察して可成りの不安と焦燥たる不透明に直面してゐる、即ち宇垣大將の組閣工作の對軍部關係を觀察しながら急角度の右傾化を防止し得るものとして經濟界は一應好轉の色を示し、一日も速かに組閣の完了を待つてゐたが對軍部關係において重大なる難關に直面し政局は惡化するに至つたものである、內閣の流產の場合は最惡の事態と見てゐるが宇垣內閣の成立を見るとしても組閣に暇どり難產を續く限りにおいて軍部の要望する諸條件を多分に容認するが如き事は考へられず新內閣の組織化を免れずと見て深憂してゐる、從つて財界は各方面とも活潑な動きは見られず、速かに新內閣の誕生によつて政局を安定し、經濟界の常態復歸を要望する聲が極めて高い

少壯將校間にも反對空氣增加

【東京電話】宇垣大將の組閣に對する陸軍の態度は二十四日夜より……西尾參謀次長、中村本部長、磯谷軍務局長などの首腦部會議を開いて協議の結果宇垣大將の組閣に反對することに決定したが、……にするのみならず軍事及び內閣の……を求むるか、宇垣大將の組閣に決定した以上……少壯將校の間でも反對空氣が益々增加する

陸軍の首腦部會議

【東京電話】陸軍では廿五日午後七時より陸相官邸に首腦部會議を開き寺內陸相、杉山教育總監、梅津次官、西尾參謀次長、中村本部長、磯谷軍務局長など首腦部出席、時局に關し情報の交換を遂げたが、まづ寺內陸相から宇垣大將と會見した顚末を報告、善後策につき種々懇談を重ね八時散會した

今井田氏本部へ

づ寺內、永野兩大將に會見軍部側の支持を要望するものと見られてゐる、しかして同大將は軍部側の反對に對しても不屈のねばりを以て如何なる事態に直面しても望を捨てず最後まで努力を續ける方針であるから陸軍側の反對氣運に伴ひ組閣は相當難航をつゞけるものと觀測される

【東京電話】今井田淸德氏は二十五日午前十時麻布市兵衛町の組閣本部に入り折柄來訪中の……と會見した

政友總務會

愼重靜觀に一致

【東京電話】政友會は二十五日午前十一時から本部に總務會を開き鳩山總務以下各總務出席、時局に關し情報の交換を遂げたが議會の停會、廣田內閣總辭職並に宇垣大將組閣等につき協議した結果

一、我黨は停會を非立憲とし且つ非立憲不合理な解散に絕對反對を決議したが、遂に閣僚間の不統一となり內閣總辭職となり我黨の主張の貫徹したことは立憲の大道まですたれざること明かである

一、後繼內閣組織の大命は宇垣大將に降つたが、これについては我々は目下のところ國家本位に立つて既定の不動の方針を堅持し愼重且つ眞摯な態度を以て徐ろに靜觀すること

民政は靜觀

何とか纏らう

【東京電話】民政黨の櫻內、小泉、永井、大麻、松村（謙）氏など首腦部は二十五日午前、午後にわたり各方面の情報を持ち寄つて町田總裁邸に會合、總裁を中心に意見の交換を行つた結果、軍部の態度は依然として強硬のやうであるが宇垣大將の決意も牢固たるものがあるので、結局對軍部關係も何とか纏まり宇垣內閣の出現を見ることにならう、併し形勢は尚混沌たるものがあるから黨としてはこの際愼重な態度を以て宇垣大將の組閣の成行を靜觀すると云ふに大體一致した

陸軍の首腦部會議

貴族院本會議

休會を承認

【東京電話】停會明け二十五日の貴族院本會議は午前十一時十五分開會、近衞議長議席に着き司法大臣林賴三郎氏は勅選議員に任ぜられた旨を報告

近衞議長　二十三日政府は總辭職し廣田總理は辭表を闕下に奉呈し目下後繼內閣組織中……

衆議院休會

【東京電話】衆議院本會議は二十五日午後一時九分開會……と述べ諮り異議なく承認、同十六日……

富田議長　二十三日廣田內閣は總辭職した旨の通告並に新閣成立まで休會とされたき旨申出に接しましたと述べこれを諮り……

農振打合せ會

三月上旬に開催

本府農林局では來る三月二、三、四の三日間本府第二會議室で矢島農林局長が議長となつて各道農村振興打合會を開催、昭和十二年度から農村振興運動の第一線に活躍してゐる指導員の待遇を改善し、農村部落の更生に拍車をかけることになつた、會議の中心議題は次の如くである

▲指導組織及機構の內容▲邑面その他第一線の指導職員の設置普及▲農山漁村部落の中堅人物……▲農村の活動促進方策並に優遇方法（以上農林局案）▲……（內務局案）▲部落民の自治的精神訓練の強調（學務局案）

休會反對決議

不成立に終る

【東京電話】衆議院は去る廿三日各派交涉會で休會することに決定したが、廿五日本會議開會劈頭尾崎行雄氏の提唱に依り小會派等は政府案は內閣總辭職のため審議不可能であるが、議員提出案その他議院自體で審議し得るものもあるのだから、休會することは議院自ら審議權を拋棄するものであるとして議會の機能を發揮せよと強硬に反對決議が起つたが、民政兩黨初め各方面では政府が存在しないので審議を行つても無益であると爲し、結局同方の態度を示したので遂に不成立に終つた

佛土の妥協成る

【ゼネヴァ廿四日同盟】デルボス佛國外相、アラス、フランス、トルコ兩國外相は二十四日午後スエーデン外相サンドラー氏司會のもとにアレキサンドレッタ問題に關し數時間に亘り協議を重ねた、その間意見の衝突も見るに至つた、アラス外相は直ちに本國政府に打電したが他方フランス、トルコ兩國の法律顧問委員會の連絡會議を開き結局妥協案成立、サンドラー氏は最後的解決案の條文作製に着手した、妥協案の內容次の通り

一、アレキサンドレッタ及びアンチオーク兩市に對しシリア國の機構內において完全なる自治を許し聯盟はこれを保障す（この結果聯盟理事會は委員長任命されることとなる）自治權は極めて廣範で殆んど獨立に等しくシリア政府の權限は外交關係と或る財政上の問題を除外限定される

一、兩市の防衞措置につきフランス、トルコ兩國共同委員會が防衞の責任を負ふべき場合及びその責任を負ふことは追つて決定す

一、兩市はアラビア人アルメニア人その他少數民族保護に關して詳細なる規定を設くる

日本人を攻擊せず

伯國前外相が言明

【リオ・デ・ザヤネイロ二十四日同盟】前ブラジル外相ソアレス氏が日本移民排斥意見を發表したとは各方面に異常な反響を與へたがゼ ツ紙の電話インタービューに對し當のソアレス氏はサンパウロ市が

移民制限入伯について述べたのは事實だが特に日本移民を指摘しない、余は日伯兩國の經濟使節交換等に十分盡力したことでもあり日本人は同化がおそいと云ふことだけで別に日本人を排斥してゐたのではない

と言明した

紐育タイムスの日本政變觀

【ニューヨーク廿四日同盟】ニューヨークタイムスは二十四日の紙上で「日本の危機」と題する論說を揭げ左の如く述べてゐる

寺內陸相の總辭職は何等危機を解決するものでなく只軍部と議會との衝突を延期したに過ぎない、問題は國事を軍部が支配するか議會が支配するかにあり寺內陸相の議會解散の主張は陸軍他一部政界には歡迎されなかつたやうだ、政黨は勿論、政友會も、從來軍部の獨裁に……來た新聞すら陸相を支持しなかつた、しかし政黨は過去に暗い影がある、彼等は最近まで金融資本の走狗だつたし現在でも資本家と政黨との結合は有力なる宣傳材料となつてゐる

人民戰線禮讚

ブルーム首相演說

【リオン廿四日同盟】フランス首相ブルーム氏は土曜リオン市における人民戰線大會に臨んだが席上ブルーム首相は人民戰線內閣が……所以をときルーズヴェルト米大統領の就任演說を禮讚して述べた後、刻下の國際政局に對するフランス政府の方針を闡明して左の如く述べた

武裝平和と戰ふ人民戰線政府はフランスの利益と協調をよく防衞した、フランス政府とドイツ政府とはその考へ方を異にする、ドイツが二國間交涉主義をとるに反しフランス政府は全ヨーロッパを目標とした全體協定を主張する、フランス政府は安全保障（平和と不可分）の確立を分離するものではない、既にヨーロッパ平和組織については英國と……ある、更にフランス政府は政治的協定の作は經濟的取極めを除外しない、フランス國民は人民戰線を……一つの不可分平和を保持するため努力しよう、平和なき國民はパンをとる能はず、自由を危險に瀕する所以である

政府所有米賣替

【東京電話】農林省發表＝

一、內地米七十萬石賣替

來る二月一日政府所有古米八年度產、九年度產四十萬石賣却

一、二月六日內外地米七十萬石買上

◇

【東京電話】農林省發表──政府に於て左記要項により米穀賣替を行ふことに決せり

一、賣却及び買入數量

イ、賣却數量

內地米四十萬石とす

ロ、買入數量

今回の賣却數量に米穀統制法施行令第十四條一項の但書規定により、昭和十一年八月乃至十月の間において賣却したるものゝ身代り米の買入殘額約三十萬石を加へたる數量とし、以上の年度產數量は各買入事務に共通するものとす

二、賣却及び買入時期

イ、賣却の時期

現品及び見本の下見　昭和十二年二月一日

保證金受付　昭和十二年二月一日

申込受付　昭和十二年二月二日

賣却決定　昭和十二年二月三日

ロ、買入の時期

保證金の受付　昭和十二年二月五日

申込受付　昭和十二年二月六日

買入決定　昭和十二年二月八日

三、賣却及び買入事務所

（關係の分）

京城米穀事務所　仁川、鎭南浦

京城米穀事務所　群山、江景

釜山出張所　釜山

群山出張所　木浦、麗水

四、賣却米の種類

昭和八年度及び昭和九年產の內地米とす

五、買入米の種類（略）

六、賣却及び買入方法（略）

イ、賣却及び一口の申込數量は一賣却現品のもの百俵以上とす

但し賣却現品の都合により增減あることとあるべし

石塚英藏氏語る

【東京電話】陸軍部內の強硬反對により宇垣大將の組閣に大の難航が豫想される折柄二十五日早朝樞密顧問官石塚英藏氏の宇垣、寺內、平沼三氏の訪問は各方面より頗る注目されてをり局面打開に關し何等かの希望を持つて斡旋に努めるのではないかとの觀測が行はれてゐるが右につき石塚氏は語る

自分の知つた所では宇垣大將の組閣は相當困難の樣だ、政黨が宇垣大將に好意を寄せてゐるとか、支援するとか種々傳へられてゐるが誠に困つたもので今次政變の事情及び內外重大時局の際こんな事は口にすべきでなく舉國一致して新內閣を支援すべきではあるまいか

伊、油槽船建造

【ローマ二十四日同盟】ムッソリーニ首相は伊エ戰爭當時「石油戰爭」を受け燃料缺乏に惱んだ苦き經驗に鑑み、有力なる油槽船隊建造計畫を進めてゐたが二十四日總トン數各一萬三千五百トン速力十四ノットの油槽船三隻建造に着手した旨發表した

從來の態度を變へず 對支政策を遂行

須磨總領事の聲明

【神戶電話】須磨總領事は本省の歸朝命令に接し二十五日午前十一時三十五分三宮驛發東上したが同時神戶入港の大洋丸で歸朝午後同氏は談話の形式で左の如く聲明した

在支十一ケ年支那は走馬燈のやうに流れた、その間支那は建設に着手し教育文化の部門に至るまで相當發達を遂げたことは事實であるが、わけても印象の深かつたことは國民精神の勃興である、古來支那は中華の國であるといふ主張であつて三民主義を樹立したがこれが變化して統一國家精神の名目の下に唱道されるに至つたのである、然るに日本以外の各國は今なほ共同の市場として經濟財政方面に發展を遂げ、此まゝでは支那の基礎的建設事業は之等諸國の手により達成されんとしてゐる、この事實を前に儼然として動かなかつたのは日本の對支態度である、今迄東亞の天地は日支依存の大目標に突進したのである、然るに國民精神の眞實は經濟が之によつて日支提攜を達成し東亞の和平を招來せんとしたのであるにも拘らず、最近やゝもすれば所謂國民精神が當初と異り排日精神に反し日支提攜を沒却しつゝあることは甚だ遺憾であつて速かに自省することを切望するものである、要するにわが政府は何等從來の態度を變更せず、一路邁進確固不動の對支政策を遂行すべきである

南總督の巡視

けふ午後出發

南總督は廿六日午後一時京城驛發列車で……、內地巡視に出發、先づ新義州に直行の後平北道を巡視して平壤に出でそれより鎭南浦、海州を巡視して卅一日午後九時五十分歸任の豫定

海軍辭令【東京電話】

海軍中將　濱田吉治郎

海軍少將　田村　勝年

補仰付けらる（各通）

中華民國在勤帝國大使館附武官補佐官　海軍中佐　桑原　重遠

軍令部出仕兼部員　海軍中佐　小川　富次郎

軍令部出仕兼部員

中華民國在勤帝國大使館附武官補佐官

三橋警務局長 國境巡視延期

三橋本府警務局長は廿七日から二月十日まで國境警察を巡視、激勵する豫定であつたが、都合によつてしばらく延期することになつた

人

◇山本鑛雄氏（商工省）內地出張中二十四日歸任

◇飯島文軍氏（遞信局工務課長）退官挨拶のため二十五日本社來訪

◇佐々木仁氏（新任遞信局工務課長）就任挨拶のため同上

夕刊後の市況

◇……大阪株式明日……

大新	九〇、一〇	不變
鐘新	二三七、六〇	不變
日產	八一、九〇	不變
東新	一五二、〇〇	不變

東西南北

素人が投機株に手を出すものぢやない、遊んでゐる金があつたら一流株か低利回當株を買つておいてぢつと持續ける事だと、昨年來の當り屋明治町の大阪投機は口癖の如く云つてゐる、其の理由說明に曰く「鐘紡創立當時十二圓五十錢を拂込み、今日まで株を持續けた人は鐘紡の株のみで三十萬圓の資產をなしてゐる、夫れは社業の伸張に連れて增資が幾回となく行はれた、その度毎に新株の割當てがあつたし、新株は配當を得て……十株が百株、百株が千株と舊株は殖える、而も素性の好い日本一の高配當から株價も騰い、本年あたり三倍增資となつたらこの人の財產は又もや大膨脹だ、この事をもつてみるに冷靜な投資が如何に最後の勝利を贏するかよ」と仰有る、御自分で新東本の明治町の大相場師だこの人にしてこの言あり味はふべきのではある（寫眞は大阪淸藏氏）

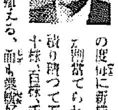

冬の皮膚藥 デシチン

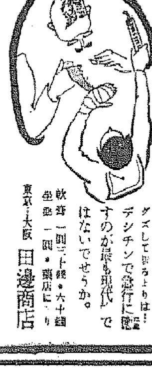

瘉りの遲い傷　やけど・凍傷　耳だれ・痔疾

外用のVAD軟膏でその特長は肉芽の上りが早いことです。……デシチンで急行に癒すのが最も現代ではないでせうか。

軟膏 一圓三十錢・六十錢　金瘡 一圓・藥店にあり

東京・大阪　田邊商店

D371

安くてよく寫る オリンピック ジュニアーカメラ

ベスト十六枚撮り　f・8 大きく引伸せます

¥8.50

總發賣元合資會社特約店　京城府明治町二丁目六九　島田誠昌堂

明治卅年創立　學科●土木・機械・電氣・業務科　岩倉鐵道學校　東京上野

東京蒲田　日本自動車學校

和文 トーホー手形保護器

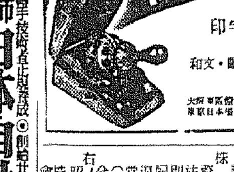

經濟界の利器　印字鮮明 改竄絕無

和文・歐文規格字体各種

カタログ進呈

株式會社 內田洋行　大阪……　東京……

謹告

京城府新堂町所在獎忠壇公園隣接地其他ノ抵當所有不動產約八萬坪ニ關シ昨今之ヲ買受ケタル旨ヲ以テ新聞廣告ヲ爲シ……

東京市日本橋區室町一丁目八番地 東株ビル

辯護士　小山　　之

第六十六期貸借對照表

（昭和十一年十二月卅一日現在）

科目	金額
現金預ケ金	[illegible]
現金	[illegible]
預ケ金	[illegible]
（內朝鮮銀行ヘノ預ケ金）	[illegible]
振替貯金	[illegible]
金錢信託	[illegible]
有價證券	[illegible]
國債	[illegible]
社債	[illegible]
株式	[illegible]
（內手許有品）	[illegible]
割引手形	[illegible]
商業手形	[illegible]
荷付爲替手形	[illegible]
貸付金	[illegible]
手形貸付	[illegible]
證書貸付	[illegible]
當座貸越	[illegible]
支拂承諾見返	[illegible]
他店貸	[illegible]
動產不動產	[illegible]
所有動產不動產	[illegible]
營業用土地建物	[illegible]
什器	[illegible]
假拂	[illegible]
雜勘定	[illegible]
合計	[illegible]
資本金	[illegible]
法定積立金	[illegible]
別途積立金	[illegible]
配當平均積立金	[illegible]
退職給與積立金	[illegible]
當期利益金	[illegible]
未拂配當金	[illegible]
未經過割引料	[illegible]
預金	[illegible]
公金預金	[illegible]
當座預金	[illegible]
特別當座預金	[illegible]
通知預金	[illegible]
定期預金	[illegible]
別段預金	[illegible]
借用金	[illegible]
再割引手形	[illegible]
他店借	[illegible]
支拂承諾	[illegible]
政府貸下金	[illegible]
未拂送金爲替	[illegible]
雜勘定	[illegible]
合計	[illegible]

右ノ通リニ候也

昭和十二年一月

株式會社 朝鮮　　銀行

社說　統計機關の活用

吾々が一概に『文明』と呼ぶ言葉の中には色々の要素を包含してゐる。それは精神的方面からも、物質的方面からも判定せられ、また判斷せられるものである。しかし乍ら文明社會の外部的、表面的な條件は、それが『文明』の語に適はしき設備と機構とを有することが必要である。即ち文明國にはその文明國に必適する政治的、經濟的、宗教的、教育的諸般の機構を完備することを基幹とし、更に一方、社會的、國家的情勢に合致せる方策の樹立運用が生じて來る譯である。

×

然も、今日、これ等の施設乃至機構の決定乃至運用上に最も重大なる役割を演じてゐる——言はゞ基礎的概念の形成上の根據をなしてゐるものは數字上の諸調、即ち統計である。例へば經濟的な施設を行はんとする場合、直ちに必要となるものは人口統計であり、經濟上の對策を講ずる際にその基本となるものは經濟統計である。其の他司法行政、稅制改革、學校行政、貿易政策、乃至は宗教的道德的指導體系の改正等々一つとして統計を前提とし、基礎として考慮され案出されないものはない。單に一個の衞生施設を行ふ如きさへ、其地域の人口統計——その移動狀態は勿論出產統計、死亡統計等の精細なる調査に據らなければならない。統計のもつ價値と重要性については縷說を要しないが、それならば吾々の生活と最も密切不可分の關係にあるこの統計事業は充分に作製され、且運用されてゐるかどうか、結果は頗る不備實なものであり、統計其物の眞價を發揮し得ないでゐることを嘆かずには居られない。

×

就中、產業統計の如きは、この缺陷を遺憾なく暴露してゐる。農產、水產、工產等の地方的產額の分布乃至產出狀態を調査せんとしても、その報告は一ヶ年乃至二ヶ年以前の數字である。極めて最近に屬するものとして誇る貿易統計でさへ一ヶ年位の間隔が置かれてゐるとは寧ろ背然とされてゐる。のみならず、その作製發表された統計なるものが往々にして甚だ信賴すべからざる數字である場合が少くない。特に現行の統計方法が集約統計である關係から小區域の統計——即ち面內の統計は比較的信用を置くべきにも拘らず、郡、道、府、縣、國家と遡及するに及んで益々その杜撰さを增加し、且統計的效用をさへ缺いでゐる。次々に發表される統計表なるものゝ殆ど一として實用に供し得ざることも蔽ふ世間周知の事實と化してゐる。

×

顧みれば統計學が學問として我國に輸入されてより相當の歲月を閱してゐる。われ等はわが國文明の急速なる進展と幷行して、一切の施設と機構を決定する上に最重要なる統計機關の、ヨリ完全なる整備と、その機能の發揮されることを切望して渇まない。

無水酒精會社の名稱
ショーラー無水アルコール會社と內定
第一工場は新義州に建設　東拓會社創立準備を急ぐ

【東京支社發】東拓系の無水アルコール製造會社設立計畫は最近諸般の準備を完了したので資本金五百萬圓とし別にパテント所有會社を資本金三百五十萬圓で設立することゝなつたが、製造會社の名稱は關係方面で熟議の結果パテント所有者の名を取りショーラー無水アルコール株式會社と內定された右の如き、見合與の名稱を附するに至つた事情としては最初は關係者、同社が國策遂行の一翼たる性質に鑑み明瞭に日本的な命名をなすことを研究したのであるが、何分ショーラー法のパテントは諸權の經緯を經て漸く入手し得たものであるため特に特許權者の名を取ることゝなつた模樣である、而して同社の工場は拓務省への屆けによれば安東、新義州及びその附近としてあるが、第一工場は恐らく新義州と決定、可及的速に年產三萬噸の工場建設に着手する豫定であるが、既に東拓としてもパテント料三百萬圓の中百八十萬圓が仕拂濟みであり、契約に基く會社創立の條件も整つたことゝて近く創立準備事務所を設立、會社創立を急ぐことゝなつた

治水港灣道路等
大いに努力を要する今年
土木出張所長會議で　內務局長の訓示

本府第一會議室で二十五日より開かれた土木出張所長事務打合會で內務局長の訓示

朝鮮の土木事業は併合以來發展に進展し半島文化に多大なる貢獻を致しつゝあるのであります更に現下の狀勢に鑑み昭和十二年度以降に於ては曾て前例を見ざる巨額の土木事業豫算が計上せらるゝ運びとなつて居るのであります其の主なるものは直轄河川及中小河川の改修であります、之は昨年七、八月の候中鮮以南の地方に於て發生した大水災に鑑みまして拔本塞源的に此の恐るべき水難を免るべく企畫せられたものでありまして其の改修すべき河川數は直轄河川が追加豫算に屬するものを加へ三河川中小河川が二百五十三河川之に要する總豫算は實に九千六百餘萬圓の多額に達するといふ大規模事業なるに加へ之を五年の短期間に竣成せしむべきでありますが故に其の實施の容易ならざることは思ひ半に過ぐるものがあると思ふのでありまして而かも本事業は治水を主たる目的とすることは勿論でありますが之に依りて各種產業の助成を圖り更に又農耕及居住の確保に依り民生に物心兩方面の安定を與へんとするのであります而して其の使命には眞に重大深きものがあるのであります而して本事業の一半は土木出張所に於て施行することゝなると思ふのでありますが故に豫め右御了承の上之が實施に關し速に周密なる計畫を樹て苟も工事に遺漏齟齬を來すが如きことなき樣措置せられたいと思ふのであります又工事施行上人夫の募集其の他に關し地方廳との關聯頗る緊密なるを要すべきに付きましては一層圓滑なる協調に努められんことを希ふ次第であります

次に釜山港及鎭南浦港等に多額の修築費が追加計上せらるゝ豫定でありますが其の內釜山港の如きは實に其の總額二千萬圓又鎭南浦港は九百四十萬圓に達するの大事業となるのでありまして之等は何れも大勢の推移に鑑し半島の國運の伸暢を企圖するに於ることは勿論でありまして之が施行の任に當る者は宜しく其の目的の遠大なるを想ひ全力を擧げて事に當り最良の效果を收むることに努められたいと思ふのであります

以上のほか國防道路、災害復舊其の他に關しても相當多額の豫算が計上せらるゝ見込でありまして昭和十二年度以降の土木事業は眞に繁忙を極むるに至るべく且又其の重要性を有するに鑑みまして曩に道內務部長及產業部長の會同が行はれましたが今回更に土木出張所長の會合を求めた次第でありますが各位は宜しく前述の趣旨に鑑し愼重審議の上萬遺漏なきを期せられたいと思ふのであります、尚終りに一言附加致したきは前述の事業遂行の爲には相當多數職員の增加を見るに至るべきは明でありまして其の指導、監督に特段の考慮を拂ひ共同一致以てこの大事業に當られんことを希望する次第であります

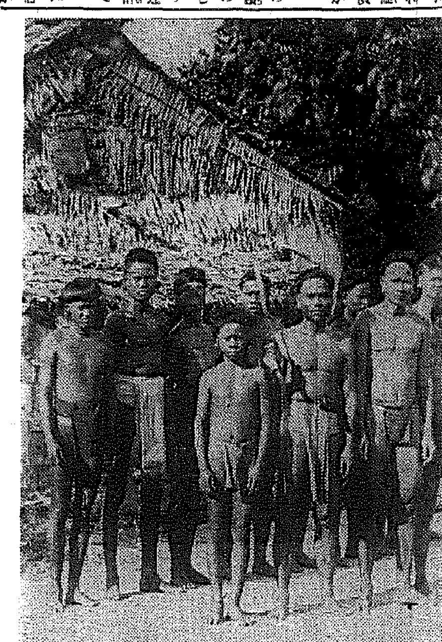

朝窒問題を續り
肥統交涉は停頓
內地側の意見を本府拒絕

重要肥料統制に就いては目下東上中の穗積殖產局長の手で中央當局と折衝を重ねてゐるが本府に達した情報によると中央當局は朝鮮窒素を內地の組合に加入するやう本府から要請されたしとし、萬一これが不可能なる場合には重要產業統制法に入れられたしとしてゐる本府ではこれを拒絕したので交涉は停頓狀態にあるが結局は朝鮮の肥料會社は本府に於て統制せしむることゝなる模樣である

鮮銀新三課長　鮮銀支店課長坪井信一、同計算課長福根海郎、同檢查課長玉井隆一の三氏は長谷井市松氏の東京に依り挨拶の爲め廿五日來社（寫眞は右より坪井、福根、玉井、長谷井の四氏

統制法近く公布
總督府の主張通り解決

重要產業統制法の朝鮮施行に就いては目下東上中の大野政務總監が中央政府と折衝中であつたが、本府の主張通りで意見の一致をみたので朝鮮獨自の立場に於て勅令を以つて公布されることゝなり兩三日中に公布を見る運びとなつた、その業種は總督の指定によるもので取敢ずセメントのみである

日鐵調查班
一行來城す

日本製鐵株式會社の茂山開發調查班藤田監查役土木課長東要氏以下八名正已氏等一行は昨二十四日入城、今廿五日午前十時半本府を訪問石田鑛山課長の案內で南總督と會見したが、同一行は今明日中に鑛山課と打合せを行ひ、その後濟事に赴き現地調查をなし一應歸京して重役會に諮り實行案を決定する筈である、藤田監查役は左の如く語る

規模は差當り七十萬トン鋼材四十萬トンを目標として製鐵所の敷地をとる事となつてゐるが最初の着手はどの程度になるかまだ判らぬ

鰮巾着漁船
機關に制限

東海岸に於ける鰮巾着網漁業は晚近素晴しい發展を遂げ事業成績も著しく好評にあるが各漁船は成績の優秀を競爭する傾向が顯著となり、其の結果海上に於て屢々事故を發生し、操業上無謀な漁獲競爭を行ふ結果となり、無用な燃料を消費すると言ふ半島水產界のため憂慮すべき狀況にあり、殊に重油課稅に依る漁家の經費低減のため積極的な助成を行ふ事になつた總督府水產課としては燃料國策にも影響を及ぼす事になるので今後許可する鰮巾着船の機關に對し左の如き方針を採る事になり各道水產課に夫々通牒を發した

一、燒玉式に於ては公稱馬力一〇五以下
一、ディゼル船使用の場合は燃料消費馬力一七〇以下とす

木材市價の調節

木材は鮮材に次で木材市價の調節が必要とされてゐるが米材は產地の船荒でストックが少く樺太材は節伐中であり朝鮮の營林署材も現狀以上の立木拂下及官行斫伐を行ふことは不可能である、然し強いて行へば近い將來に極端なる節伐をしなくてはならぬ結果を來すので急に供給不足を緩和するとは期待出來ない、從つて今後の急激なる需要の增加或は値上り防止の爲めには滿洲材輸入の外に途なしとさ

夕刊後の市況

朝取短期（後場）

	引	高	安
朝取	[illegible]	[illegible]	[illegible]
朝新	[illegible]	[illegible]	[illegible]
鐘新	[illegible]	[illegible]	[illegible]
新東	[illegible]	[illegible]	[illegible]
大新	[illegible]	[illegible]	[illegible]
日產	[illegible]	[illegible]	[illegible]
朝拓	[illegible]	[illegible]	[illegible]
日鑛	[illegible]	[illegible]	[illegible]

大阪短期

	引	高	安
大新	[illegible]	[illegible]	[illegible]
鐘新	[illegible]	[illegible]	[illegible]
日產	[illegible]	[illegible]	[illegible]
新東	[illegible]	[illegible]	[illegible]
日鑛	[illegible]	[illegible]	[illegible]
日レ	[illegible]	[illegible]	[illegible]
淺野	[illegible]	[illegible]	[illegible]
紡入	[illegible]	[illegible]	[illegible]
同新	[illegible]	[illegible]	[illegible]
鋼管	[illegible]	[illegible]	[illegible]
日魯	[illegible]	[illegible]	[illegible]

◇……橫濱生絲後場引　當 九〇五、先 八九一

◇……紡井入絹後場引　當 八四〇、先 八一七

ボルネオの蠻地を探りて　（6）

サラワク王國本社特置員　大犁生

腰のチャンドン

馬來人の男は、外出する時は、パラン・チャンドンと云ふ刀見たいな鐵鉈を腰にさして行く。刀身の長さが三十糎、巾が四糎の先太のかなり厚い鐵で、ベタンの如き強靭な木で柄を作り、木製の鞘の中に收め、紐をつけて腰にくくりつける樣にしてある。

知らぬ森林に入る際は、處々此チャンドンで、小木を切つて道標べを作つて行けば、迷子とならない。藪や其他の荊棘に閉された路でも、直ちにチャンドンで切り開かれる。小川に橋なき時も、之によつて木を切り倒せば橋が出來る。水なき森林に分け入つた際も之でミヅカヅラの蔓を切取れば、美しい清水が、直ちに得られる。雨が降り出して來た時も、パラン、チャンドン一つあれば、小枝と葉で、數分間の中に雨よけ小屋が建てられる。色々な動物の襲擊に對して、防禦するにも甚だ都合がよい。叉料理するにも、植物を摘るにも除草するにも、此パラン、チャンドンで間に合ふ。

刀とて
思ひしパランは馬來にて
萬能の役を
果す鉈なり

同席した男女は

馬來人は、正式には、男女同席を許されず、男が留守で、女のみの場合には、外來の男は家の入口から對話するのが禮儀で、屋內に入るのは非禮である。宴會等の席にかても、男席と女席とは、區劃して設けられる。踊りの會の席にかてさへも、きちんと男と女との場所を定むるのが慣例である。

若い男女があつて、濃い關係は作らなくとも、人の居ない所で同席し、男女の一方が主として女が結婚を申込んだ際、それを見た他人が證人に立てば、それ等の二人は、是非結婚せなければならない。即ち不行儀な事をしたものは結婚を強ひられた際、否定する事が出來ぬことに、馬來人の間には、習慣法として認められて居る。此の規則によると、親の許さぬ二人仲も直ちに成立する理で、莊嚴された女も、浮かぶ瀨がある理である。それと同時に惡い女に引かかつて困らせられる男も出來る所である。つまり一方から云へば、自由結婚、一方から見れば、強制結婚となるが、馬來語では之をカウインサラ即ち過失結婚といふ。

此の結婚法による時は、正式結婚の場合の樣に、宴會も無く、多額の支度金も要らない。法によつて強ひられる理で、ただ部に村長さんよりカウインサラの裁判をしてもらひ數人を招いて披露をなし一夜位簡單な踊りの會を催せば、それでよい事になつて居て普通の結婚費がない場合には、ことさらに此方法を選んで結婚せしむることもかなり多い。一寸風變りな習慣で、此爲めに色々な悲劇が演ぜらるることも少くない。

近代科學の利用こそ　美容の秘訣

色を白くする
素晴らしい發明
遂に成功した近代科學
色黑漂白法

此頃盛んに流行して居るエミュ・レッシーとは一體どんな作用で黑い肌が白くなり、シミ雀斑が取れるのでせう？……

色の黑い原因もシミ雀斑の原因も皮下に集つた色素メラニンである事と、この色素を完全に漂白する藥品も既に發見されて居りながら、何故今まで効かなかつた？科學的に深く研究して見ますとメラニン色素は皮下眞皮層とその下の組織層にあるものですから、どんな藥を塗つても皮下へ浸み込まねばどんな藥も効きめがないと云ふ事と、もう一つは——吾々人間の皮膚はお風呂へ浴つてもお湯も石鹸水も吸收しないのです。それなればこそ他人の浴つたお風呂へでも安心してはいる事が出來るのです。このお湯や石鹸水さへ浸み込まない皮膚へ、どんな漂白劑を塗つても擦り込んでも、色黑やシミ雀斑の原因、即ちメラニン色素のある皮下まで屆かなかつたから、折角の藥も無駄になつて居つたのであります。丁度目をとぢて目藥をさして居た樣な、理窟に合はない事をして居たのであります。

そこへ出來たのが藥を毛穴から安全確實に浸み込ませるエミュ・レッシーでありますから。前に述べた樣な理由を知つて居た方々や醫學者美容師が待ち兼ねて居た樣に使用せられて、發賣と同時にこれ程の人氣となつたのであります。政府の特許公報には其の効果が發表せられて居りまして、其の効果の確實さは醫學博士、女醫、美容大家がこれまでにない力の入れ方で賞讚されて居るのを見ても分ります。

事實このエミュ・レッシーの强力な浸透作用は、漂白劑でも榮養劑でも、皮膚の奥底深く浸透吸收せしめますから、今まではどうする事も出來なかつた色の黑い肌を生れつき同樣の色白にする事も、シミ、雀斑を取る事も思ひ通りに出來る樣になつたのであります。又榮養劑を吸收せしめて、皮膚を生々となし小皺を取る事も自由に出來るので、これ程大きな人氣となり外國へも盛んに輸出されるやうになつたのであります。

美容院では營業用として是非共必要の器具でありますが、個人用として家庭で手輕にお使ひになつても、色黑にだれでも白くなれる所に科學的の値打があるのでございます。

私を救つてくれたエミュ・レッシー
兵庫縣〇〇小學校　西〇ま〇子

貴店御發賣のエミュ・レッシーを使用し始めてから丁度一ヶ月、その効果の偉大さに今更の樣に驚き、且つ又過去に於てあらゆるものを使用して失敗に終つて來た私には喜びと感謝の念に一杯になつて居ります。エミュ・レッシーは私を救つてくれたのです。それを使ふ事に喜びを感じ、使用せぬと仕事が手につかぬ程の愛用者になつてしまひました。

偉大な効果に感謝の日を送る
香川縣三本松町　小〇〇代子

前略御免下さいませ。先日は御親切に有りがとうございました。色黑の私もエミュ・レッシーを使用します樣になりましてから、肌も滑かになり、色も次第に白くなつて參りました。この頃の私は毎朝起きて鏡に向ふのを一つの樂しみとして居ります、かうして鏡に向ふ事が樂しみになる樣になりましたのも皆エミュ・レッシーのお蔭と深く感謝の日を送つて居ります。先づは御禮まで。

實驗御推奬

矢澤醫學博士
鷹取醫學博士
加藤女子醫學士
若林女醫
銀座フロリダ美容室　高瀨眞都子女史
米國美容大學ドンラックス出身　阿部千代子女史
日本美容界の權威　阪田初子女史

其の道の大家として知名な諸氏がエミュ・レッシーの實驗者として各專門々々の立場から御推奬を賜はりましたる實驗證明書も說明書と共に御送り致します。此の實驗書は一般美化粧上にも非常に御參考になる事が澤山發表されてあります美容上最新の寶物です。

無代進呈

エミュ・レッシーの効果作用を委しく知りたき方は、明日と云はず今すぐ『エミュ・レッシーの說明書送れ』とハガキか手紙で御申込下さい。くわしく書いた說明書や「美容醫學の原理」を無料で差上げます。お望みによつては個人名義でも御送り致しますから　其の由お書き添へ下さい。

大阪市西區北堀江通二丁目五四　合名會社　天光堂　電話新町二七〇〇番・振替大阪五七七番

東京銀座一丁目八五皆川ビル　天光堂東京店　電話京橋二二五七・三二五八番

登錄商標

龍角散

主効

痰咳患者へ　たんにてゴホンゴホンと咳き易き慢性急性の人に
喘息患者へ　ゼイゼイと息苦しく治らず悶々と絕望を感じてゐる人へ
咳頻發患者へ　セキが出て夜中眠れず他人と談話のできぬほどの人に
風邪咳者へ　流行性感冒のせき一般に
肺病咳者へ　肺病、肋膜、腺炎等に伴ふカラセキ一般に良し
血痰患者へ　喀血の後、タンに血の混る人は服用繼續して效果顯著
百日せきへ　お子樣のせき、殊に百日咳は咳を殘さぬやう
麻疹せきへ　はしかは子供の必定で、同病に伴ふ咳に良し

●香味爽快にて服良く●絕對に副作用なく●胃腸を害する心配更になし

二日分 二十錢　四日分 三十錢　八日分 五十錢　十八日分 一圓　四十日分 二圓　六十五日分 三圓

▼全國各藥店にあり▼

東京市神田區豐島町　本舖　株式會社　藤井得三郞商店　振替東京九一番　電話浪花(67)〇〇九〇〇〇

D11—6

たんせき ぜんそく
龍角散の全身的治療

龍角散を一服のむと、咽喉の苦しみがスツと鎭まり、呼吸が樂々となるばかりで無く、全身に何となく生氣を盛返すやうな氣持がすると云はれて居ります。龍角散が一時的にセキやゼンソクを鎭める他藥と違ふ證據です。

映畫名優シユヴァリエの"喉"

日本最古のホルモン適用劑としての龍角散

これは何故かといふと、龍角散には近頃になつて漸く喧傳さるゝ例のホルモン劑が適用加味されてゐる爲で、日本で一番古くからある唯一最進步の痰咳藥なのです。

肺炎への變症防止作用

これが爲め龍角散を服用して、たんせきぜんそくを治療された方は、呼吸回復が全身的でありますから肺炎、肋膜炎、肺結核等への變症を未然に防止することゝもなるのであります。

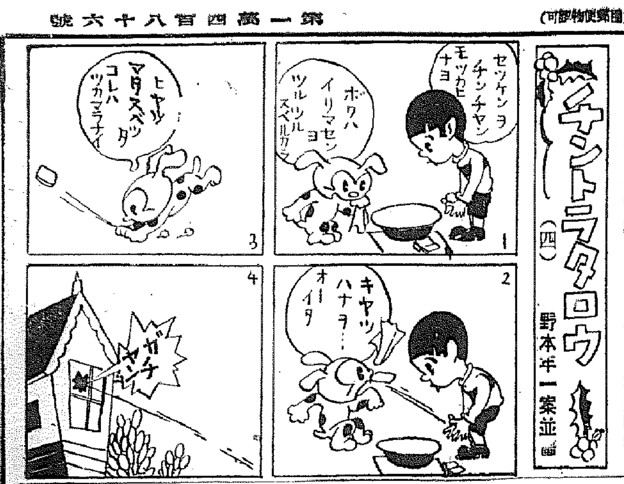

チントラタロウ（四）　野本平一案並畫

家庭

遂に出ました　シンプソン型

日本人にはよくお似合ださうです

○…舊　聽世界の耳目をアッと言はせた例のシンプソン夫人の髪型か、なんとこの春流行の髪型として街頭に進出しやうとしてゐます。

○…前　を眞中から分け、一つ二つ三つの柔いウエーブですつきりと耳を隠し、後で無造作に束ねた此の髪は、どつちかと言ふと東洋人殊に日本婦人にはふさはしい髪型で、決して新らしい感覺があるといふ譯ではなく、むしろ流行後れの髪型に屬してしまつた方なのです。

○…唯　少しでも新味を持たせやうとするなればなるべく前をどツタリとして、全體を忍び切りつめる事です。耐寒と氣品を盛り上げて今一度結つて御らんになつては如何ですか？（マヤ、片岡氏）

聞き捨てならぬ快報！　いくら使っても眼が疲れない

なる程・わけがある　これこの通りわけがある！

醫學博士　內田孝藏氏談

正月も過ぎ、今は子供さん達も身も心も緊張して入學試驗の準備や學期末試驗の勉強に精神を打込む時が來ました。中等學校や高等學校に入學する子供さんを持つ家庭の方々が必ず

心配　されるのは、試驗の晩遲くまで過度の試驗勉強で眼をわるくしまいかといふ事であらうと思ひます。入學のために、準備の勉強が止むを得ぬならば、考へねばならぬのは、いくら目を使つてもわるくならぬやうにすることであります。強健な丈夫な人は別として大抵の人は、三時間乃至五時間もつめて勉強すると、眼が眞紅に充血するとか、或はあけなくなるとか、頭痛、吐氣、或は涙が出て仕方がないなど、種々の症狀を訴へて來るものです

◇健康診斷の必要◇

かやうに故障を生ずる主な原因は、人間の目といふものは、檢定して出來たものではないので、光學的に正しく滿足に出來てゐないからであります、圓かるべき目がいびつに出來てゐるのを亂視といひます　前後に長く、卵形に出來てゐるのを近視と稱します、かくの如く、先天的に

完全　でない目が多い上に、子供の時に腺病質で目尻が出來て、すりガラスのやうに見えにくい目、トラホームで雲のかかつてゐるものなど、各種各樣に故障があるもので、かういふ人に無理な勉強をさせるのは考へものです、故に普段からあまり目が丈夫でないと思はれる子供は、入試準備の前に必ず眼の健康診斷を受けさせ、目の弱い原因をたしかめることが先決問題であります

醫師　の診察によつて、原因が解つたら疾病の治療をするなり、度の合つた眼鏡をかければ、眼の疲勞は著しく減少します

◇洗眼の效果◇

診察を受けるほどでもない人の眼の疲勞を減ずる手當としては、根をつめて勉強する際は一時間に一度ぐらゐづつ目を水で洗ふとよろしい、洗眼の水は普通の飲料水でもよく、或は水にほんの少しの鹽を加へて鹽分の味がする程度のもので洗へば、一層新陳代謝を盛んにし、清潔にして神經の疲勞を直します、勉強の節目を水で冷して休養を與へることは、是非共必要なことです

◇睡眠を充分に◇

眼を疲勞させぬためには充分眠ることも大切です、毎晩七時間眠る人なら、試驗勉強の期間はその上に睡眠を一時間ぐらゐ增すとよろしい、眼ばかりでなく、身體全體の神經の疲勞を回復させるに、これほど有効なことはありません

徹夜　で勉強するなどは、實に愚な方法で翌日の試驗場では、ぼんやりして、答案もなにもかけないことうけ合ひです、記憶力をよくするには、充分睡眠をとり、無駄な時間をはぶいて勉強すべきことです、もしも、勉強出來ない時には、ちよいと横になつて、眠つたやうに目をつぶつて、何も考へずぢつとしてゐると、眠つた半分くらゐの効果はあります、身體が疲れてゐるときには、電車で通ふときには、手巾で目をつぶつてゐると疲勞しません、西洋では、電車や汽車でこの方法を實行してゐる人が大勢居ります、我が國では割合すくないやうですが、眼を疲勞せぬことは大きな關係がありますから、御實行下さい

◇適當の間間◇

俗に腹の皮がつつぱれば、目の皮がたるむと云ひます、あまり澤山食物を攝取すると、神經が鈍くなります、胃腸に血液を澤山とられて、腦貧血を起してゐるので、澤山食物を攝つてすぐ勉強すると

神經　疲れを再すそれがありますから、勉強中は腹八分目に食べておくことが大切です、勉強するやうに、眠る前に濃茶や、コーヒーなどの刺戟物をとらぬことも忘れてはなりません

お眼々をきれいにしておきませう

◇木枯しや炭火で眼も又虐待され通しでしたでせう。古い言葉ですけど「眼は口程にものを言ふ」等と眼の美しさは美人の第一條件です。だから眼のお化粧のために貴女の時間をお裂きになる事は決して無駄な事ではありますまい。美容には睡眠が第一ですが、眼の美容にはそれがもつとも肝要です。

◇眼のお手入れの時に眼のまはりには新鮮クリームを多くつけ、極輕く眉根からガハリと下瞼の目頭へマッサージします

◇疲れた時には眉根を輕く押したり放したり四五回繰返し、後に脱脂綿に水を浸して眼の上に置き十分乃至十五分休みます

◇その外の一日一日硼酸水で洗ふと大變美しい澄んだ瞳になります（野田サエ子女史）

夜間の勉強に、眼のために重要な照明を持つのは照明です、あまり明るすぎて、目がチカチカするやうでも疲勞が多く、暗くても、もちろんいけません、廿四ワットか卅二ワットの電燈を、頭から二尺乃至三尺はなれた左上から照らすやうにすれば、最も適當であります

紙上病院　肩の凝り

【問】卅二歳の女、體重は十六貫もある非常によい體格なのです、二三年前から肩が大變に凝め苦しい時は頭くきの方まで重苦しい感じが致します時に左がこりもんだりたたいたり一時間程してもらつてもこりは治らず、ヤハリ重苦しい感じが致します何とかして肩のスーッとなる樣な方法はございませんか

【答】本田博士　肩の凝りはよく肺尖「カタール」（肺結核）の初期に其の一症候として來ることがありますが貴女は體重十六貫もある非常によい體格の持主だとあれば先づ其の方面から來たものではないらしいので或は單純の神經痛かそれとも筋肉「ロイマチス」の疑ひものかとも思はれます。之れが療法としては「ナリチール」酸劑の内服とか電氣療法、「マッサージ」（貴女には餘り効果なき模樣なるも）もよく又注射劑も澤山（殊に「カンボリジン」「ミオトニン」鹽酸「シノメニン」等良し）ありますので醫師に就き注射療法や電氣療法を試みられんことを御勸め申します

寒い寒い　重ね着だけでは駄目です

古靴下を利用して　こんなに溫く過せる

寒さに逢ふと、寒い寒いと何枚も重ね着をしたり、上の方は袖口のしまつたお襦袢を着たりしますが、膝から下はまるでからつぽです、これは實に馬鹿げたことで膝から下を溫めると、羽織一枚重ねるより以上寒さをらくに凌ぐことが出來るものです

圖それには、誰に雜作のない工夫　家庭でこつこつ立働きをする主婦達はこの厳しい寒さ

ことで、もし女學生のある御家庭でしたら、その古した靴下の履物利用で十分です

圖靴下のかかとの穴のあいた處から切り落してほつれないやうに三つ折りぐけにし、上の方へは御自分の足の太さに合せてゴムテープを通します　それをはいて見て適當に足の裏に細いきれで掛をわたし、（即ち上へずり上がつてしまはないやうに）この上から普通に足袋をはくのです、かうして足にぴつたりとくつ付いたものをつけて居ると、決して大した防寒にはなるまいと思はれますのに、その溫かさといふものは實に驚く外です、是非試してご覧なさい

圖洋品雜貨店にストッキングとして賣つてゐるのがありますが、あれは足さばきと値段を主としてベンベルグで出來てゐますから、割合に溫かさが少いものですが、木綿でこしらへるとずつと溫かです

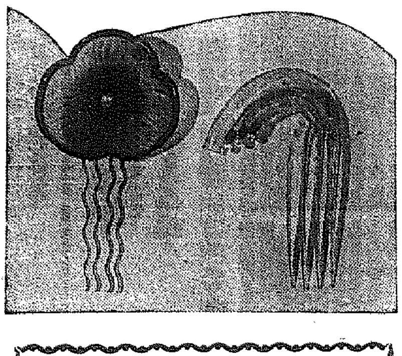

東髪にもモダン・ビンの流線型

今年も世は流線型萬能時代香の流行の尖端を行つて髪飾りも、御らんの通り流線型があらはれました。寫眞　向つて右　流線型四本足の白べつ甲髪ピン三十六圓、左は洋花サンプラチナ四本足の白甲東髪ピン三十五圓、近代的な奇麗、奥様の髪を飾つにふさはしいものでせう（東京高島屋にて）

當代一流　爭覇血戰譜（3J）

（小泉氏一回勝二人目）
平手　香落
△七段　小泉兼吉
▲六段　山北孫三郎

第一局

▽三四歩1　▲七六歩2　▽四四歩　▲二六歩　▽五四歩　▲二五歩　▽三三角　▲四八銀1　▽一二飛3　▲一六歩　▽四二銀　▲一五歩1　▽六二玉　▲六八玉　▽五三銀　▲七八玉5

持時間各九時間　消費時間　△四分　▲九分

圖は一二飛迄の局面

『駒持』小泉氏　ナシ

九	八	七	六	五	四	三	二	一	
▽香	▽桂	▽銀	▽金	▽王	▽金	▽銀	▽桂		一
								▽飛	二
▽歩	▽歩	▽歩	▽歩			▽角	▽歩	▽歩	三
				▽歩	▽歩	▽歩			四
									五
		歩							六
歩	歩		歩	歩	歩	歩		歩	七
	角				銀				八
香	桂	銀	金	玉	金		桂	香	九

『駒持』山北氏　ナシ

山北六段の將棋　花田八段の警句

觀戰記　双龍子

前回の大棋戰において、小泉七段は鍛冠にして無敵の常勝軍坂口允彦七段を、しかも後手を以て見ごとに快勝し、古豪の面目を躍如せしめた、今回出場の山北孫三郎六段の將棋については昨春一度述べたつもりだが、何しろ一年ぶりの出場大方の記憶に闇にやと補足すれば、大京ぬきの剛目の棋風を持つ大物々の一句に盡きよう　金先生の薫陶を受け今日に至つてゐる、入門の當時既に四段、當時その地力の強さに指導する金先生も並々ならぬ苦勞されたとのことで會合の都度その懷疑論が二つや三つ出ないことはないほどだから推して知るべしであらう

關西の雄花田長太郎八段が山北氏を評して曰く「山北君の將棋は、妙な具合に力があるから、捌き損ふと、その反動で非常な實力を發じ收拾困難になつてしまふぜ——だから同君との對局には、いつでも捌きが勝負だよ」と作戰暗示を仄めかす

時に棋界は情勢刻無の實力本意だと勝ちさへすれば昇段の榮冠は目前に——負けたら懷退か、降段の二ツに一ツの退ツ引きならぬ極端な理論づくめだ　六段の榮冠を雙肩に負つて立つた山北六段如何なる妙算があるや見應へのある一戰だ

席上挿話

〃小泉〃　五四歩のところは種々の手があつて迷い易いものです、しかし敗れにしても香落の對點は免かれないので五筋へ銀を繰り出す方針を採りました

〃山北〃　一五歩は何か外に趣向とも思ひましたが玉將王覺早いので端歩で出しました

講評　八段　金易二郎

連勝の將はゆるると云ふのも何分暴力の山北君と香落者の對局には書戰は髪戰してゐることと思ふづ端へ飛車を廻して香落の缺陷を補ひ、五三銀の繰り出し手段に出たのは以下四三金の構へで強敵に備へやうとの作戰計畫であらう　この設認兩樣の作戰に對し山北君は、そうでないにしても急いで一五歩と突く必要はあるまい、それならどう善處したらいいかと云へば　この局面としては何れ端歩を突き出す情勢となるに相違ないから、こゝは直ちに六八玉以下駒組みを整へ、然る後一五歩と突き出しても將棋に遅れとなる處はない、もないではない故場合に依つては、向四、五筋方面よりの開戰が先きで、この一五歩は省略しても、いゝところ、これは時期尚早である

新期蒔き直しの治療

醫學博士　田谷誠

婦人の頭も信心からと云ふが、効目のない藥はいくら信心しても病氣は治らない。婦人藥と云へば、洗藥や黒い坐藥や内服藥を思ひ出したものであるが、只今では非常に進歩した藥が出來て治療も大變簡便に經濟的に出來る。腰痛み帶下冷え症下腹痛みは婦人病の器となる爛れ腫れを治し病毒を殺さねば治らぬもので、私の病院で使つてゐるワセトン球は、入院出來ぬ患者に家庭で使はせても頗る安全で、効果がよい。新藥な藥を信ずれば大安心で、婦人病が治ればよ性の美しさが咲き返り、冷たい家庭も暖かに不仲離婚も治り離縁して一附幸運の開けた例はいくらもある。最善の治療をする事は自分に對しても主人一家に對しても重大な事ですから新年早々から新期蒔直しに治療を獎める。

簡易でゐてよく治る　新發明藥ワセトン球

黒くない
流れ出ない
ベタつかぬ
後がさらり

息の根の止る痛みも冷え症こしけの苦痛も芯から治療する好評の婦人科専門藥。

重症　一日一回
輕症　二日に一回

是丈揃つた婦人藥で人知れず安價に治療

一月は婦人病月と申す程、不攝生過食、働き過ぎが續いて、冷えこしけ、下腹部の痛みが急に盛り返したり、今迄なかつた病氣が急に出て來て驚く人が多いのです。慌てゝ、恐る藥の届かぬ内服藥を呑んだり、爛れたり、こしけの殖える臭い坐藥や坐藥を使つたり、假面病氣とウロウロしてゐますと、病氣は内攻してあたら幸福を見殺しにする事は大概の方が後悔する處です。

病院御使用の藥が素人にも安全に使へる

帝大病院婦人科で御使用になるワセトン球は、從來の婦人藥とは、製法も藥も効目も違ふと大變に云つても一寸も恥ぢない專門科藥で、中で八分ですつかり溶け、溶けた藥は殘らず患部に浸み入つて病氣の器を治します。處女でも心配なく使へ、イラくの神經質の方でも小言なく使へ、治療してゐる事は自分でも判らぬ程ですから、他人には絶對判りません。

治療も經濟的が何より第一

充分治してこれでよしと云ふ迄になるのにもいくらもかゝりません。六日分七十錢十二日分一圓廿錢廿四日分二圓卅錢廿六日分三圓四十錢送料は各々十五錢。病院用（百四十四日分十三圓）も素人に使へる便利があります。

御求めに爲たけを御注意。

藥店で「帝大病院使用のワセトン球」と云へば判りますから決して代用藥をお買ひにならぬ樣。品切れの時はハガキで「何日分送れ」と左記河原商店へ御申出になれば代金引換で直ぐ御届けします。振替爲替でも御隨意です。

無代進呈　河合醫學博士著『女性の新生理學』讀めば治し方が判り、判ればすぐ實行が出來る誰れにも判る美しい圖解書です。左記へお申込み下さい。

總代理店　合名會社　河原商店　東京市芝區通新町十三番地　（振替東京三五〇一九）（電話三田一六八五—一六八六）

救はれて燃える夫婦愛

妊娠迄した藥の御蔭

年改まりまして何より感謝致しますのは、家庭とはこんなに樂しい處かと今更驚く程健康になりました事です。冷え症で下腹や腰の痛み、こしけ、顔が汚なくなる、子供が生れない、と凡そ女として夫の氣に入らぬ缺點ばかりを集めた樣なのでいづれ離婚にならうと諦め乍らも、あれこれと治療に望みをかけた効もなく、（略）處が帝大病院でお使ひのワセトン球を知り飛び立つ思ひで使ひました効あつて（略）痛みこしけが忘れ冷えも忘れる樣になつた時の喜び、その上どうやら妊娠と診察されこんなに幸福でよいか知らと空恐ろしくなります。皆御藥の御蔭と深く御禮申上ます

（東京）向山りと子

酒が安心して飲める！

交際上の……酒
好きで飲む……酒

酒は豐富な榮養素を含有し、健康增進上、益する所が多いと言はれてゐます。

しかし其の反面に、胃腸を損したり、アル中に侵されたりする恐れがあるのも事實です。

故にもし、酒を飲んでも、酒の害を防ぐ事ができたら、それこそ酒は百藥の長でありませう。

新發見の胃腸藥トモサンは酒毒其他胃腸内の毒素、毒物を吸着して體外へ排出し、同時に胃腸の粘膜を强化する作用がありますから酒、ビール、ウヰスキー等がもたらす、惡醉、二日醉、下痢を防ぐばかりか、胃腸の働きは旺盛となり、平素は不愉快な宴會の翌朝なども、却つて食慾は增進する位です。

酒を飲む機會の多い近代人は……すべからく評判のトモサンを！

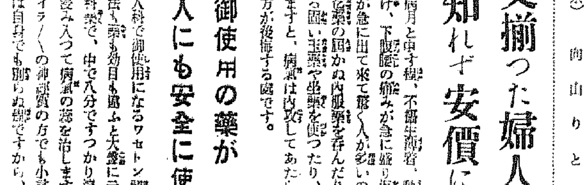

新胃腸藥　トモサン

服用容易！
價格低廉！

大錠入
九〇錠入（十日分）五〇錢
三〇〇錠入（一ヶ月分）一圓五〇錢
八〇〇錠入（徳用）三圓五〇錢

藥店及びデパート藥品部にあり。若し品切れの時は直接發賣元へ御註文を乞ふ。代金引換にても即時發送す

販賣元　友田合資會社
東京市日本橋區本町三ノ一
電話日本橋（二〇）二六一・二四一二
振替口座東京一一三六九

「トモサン」明細書呈

三面を併呑して 雄都大邱の誕生
昭和四十年完成人口卅五萬 市計の全貌を發表

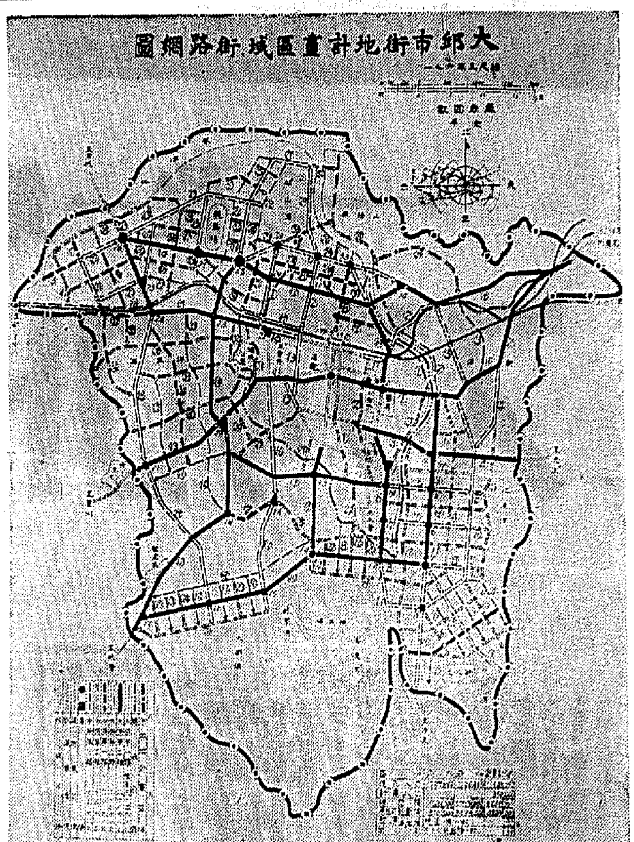

【大邱】十九日總督府で開かれた諮問委員會に出席した上瀧知事は廿三日歸任次の如く語る

市街地計畫委員會で決定した事項は第一に區域の決定と路線の決定、區劃整理地域の決定の三點であつた、而しながらこの決定事項を何時實施するかについては未だ決つてゐない、何れ總督の公告で決るから四月以後であらう、大邱府はこの計畫書に基づいて實行の時は改めて實施設計に取りかゝるが、この場合設計の邪魔になるやうなものは強制力で押へる、なほ計畫區域の路線にあたる場所には建造物は許さない、今回の委員會によつて大邱府に編入を見るものは達西、壽城、城北の三面で、竝に府會で決定し知事としても認めたもので會議はこれが確實を形式的委員會にかけたものである、なほ右市街地計畫の概要は左の通り

【市街地計畫區域】計畫目標年次＝昭和四十年、計畫人口＝卅五萬人、總面積＝六千七百廿一萬七千七百平方米、内住可能面積＝四千八百九萬八千平方米、區域＝大邱府九百廿六萬六千七百平方米、城北面四百八十二萬四千平方米、達西面千七百四十九萬一千平方米、壽城面三千五百六十三萬六千平方米

【街路網】幅員別街路種類＝大路第一類幅員卅四米以上、第二類同廿八米以上、第三類同廿四米以上、中路第一類幅員廿米以上、第二類同十五米以上、第三類同十二米以上、小路幅員十二米未滿【土地區畫整理面積】四千四百七十五萬八千平方米（寫眞は市街地計畫による新大邱府）

インチキ會社を作り 農民から絞る
元ひとのみち教の布教師 開城署に擧げらる

【開城】京城府蓬萊町四六具炳殷（四〇）同三淸町二一金錫禎（三八）の兩名は昨年十二月上旬から開豐郡進鳳面興福里其他方面を訪れて同會の會員を募集中去る十八日開豐郡中西面方面を徘徊中を開城署員が逮捕取調べたところ兩名は元ひとのみち布教師で京城鍾路署から同教が解散を命ぜられて後新昭二十一日京城府三淸町二一金長玉方の假事務所で林業共進會、同志その他約十名と共謀して神社なるインチキ株式會社を設立し北鮮方面に農地を求め移住すべく畫策し、まづ幹部が各地を廻つて資金を募集することになり、前記兩名は開豐郡に入り込んだもので、農民數名を騙して一口二十圓から二十五圓位づゝ詐取しその他ひとのみち教の教義を黑焼にして飲めば病が治ると稱して賣りつけてゐたことも判明目下係員取調べ中

永同神社奉贊會
發起人協議

【永同】永同神社御新築奉贊會發起人は今回御新營に併せて神社昇格の目的をもつて奉贊會を設立することになりこれに關し二十四日午後七時から公會堂で官民多數出席の上協議した

強制處分增加
清州支廳管内

【清州】法院支廳管内において昨年中、債權者が債務者に加へた強制處分が二千六百六十五件もあり年末間際には朝鮮人も新正月を迎へるやうになり、從來、舊正月末に行はれた朝鮮人方面の決算が繰上げて行はれた關係もあつて例年より著しく增加してゐるがこれを色別けして見ると假差押處分三百二十五件、強制處分が三十二件その他二十四件、不動産處分四十三件、支拂命令の督促事件が二千二百四十一件となつてゐる

軍需景氣がたゝり 移轉難の憂き目
遂に動きがとれなくなつた 咸南原蠶種製造所

【咸興】軍需インフレの荒波に咸興營林署もつひに悲鳴をあげ初めた——咸南原蠶種製造所は十年度から五ケ年繼續事業で咸州郡州北面に移轉を開始し今年は既に第二百二十坪を新築する豫定のところ、道當局豫算は當初の第一案總額十三萬六千圓を二割方節約を既定の二萬二千九百圓に切詰めた、この結果第一案の鐵筋瓦葺坪百二十圓の單價を木造瓦葺坪百圓まで切下げて見たものゝ諸材料勞銀の暴騰は第一案通り坪百二十圓の單價をもつてしても木造に變更せねば納まらぬ狀勢であり結局『單價は据置いて計畫年限を七年又は八年に延長しては』との意見もあるが年限延長には經常費支出約五割增を見込まぬ限り新西湖津蠶種製造所の圓滑な運營を期し難い實情にあるため當事者は全く進退窮まりの態である

一面に一産婆
農村兒童の健康增進のため 忠北で計畫をたつ

【清州】從來農村兒童は都市兒童より遙かに健康であつたが最近の調査によれば全く正反對の現象を呈してゐることを發見、これは農村における醫療機關の不備と農民の衞生思想缺如が最大原因をなしてゐることが判明するに至つたので忠北道衞生當局では農村衞生の根本對策からしても第二國民の健康增進をはかることが先決問題なりとの見地から公醫を增設する一面、姙婦の衞生思想普及と乳兒の完全發育を目指し産婆の增配計畫を樹立、少くとも一面一名の産婆を配置すべく目下研究中でその具體化を期待されてゐる、因に現在の忠北道内産婆數は内地人四十三名、朝鮮人十一名、計五十四名に過ぎず若し一面一名が實現するとせば一躍五十二名を增加することになる

お役所の整頓日
忠北で定む

【清州】忠北道當局では廳内外の整理整頓を圖るとは職員の保健衞生面に事務能率の增進上有効であるばかりでなく職員の規律的生活を涵養する上にも大切であるとの見地から今般道廳及び道直轄官公署を通じ毎月十五日を整頓日と定め同日は職員總動員で事務室は勿論、廳舍内外にまで手を及ぼし整理整頓を實施せしむることゝなりこの程内務部長の名で通牒した

機船底曳網 豐漁新記錄
前年の水揚に比べ 百六萬圓の大增收

【元山】昨年一月十七日から本年一月十六日までの一ヶ年間における機船底曳網漁業の水揚高は二百五十九萬四千四百七十二圓で前年に比し百六萬七百廿圓、六割強の大增收であり、創始以來の超記録である、これは十二月中における大鰊漁と珍らしく好天氣に惠まれたゝめである

清州の酒造組合
會社單位に組織を改む

【清州】税務署管内の郡部朝鮮酒造會社設立に伴ひ從來各釀造場を一丸とした清州酒造組合は清州、鎭川、槐山三酒造會社を單位に改造することゝなつたので廿六日午前十時から税務署で組合總會を開催の上、從來の組合を一應解散し新組織の組合を樹立てることになつた

京城汶山間 直通電話
復活を要望

【汶山】一昨年七月市内電話架設以來從來あつた京城汶山間の電話直通線が廢止され、汶山、金村、一山から京城への市外電話は悉く一城を經由するやうになりこれがため電話の呼出しは二三時間も待たされることが珍しくないので三地の商工業上甚だ不便な事態を招くとして地方民代表は近く當局に直通電話復活について陳情する筈

慶北に職業學校
初等教育終了の青年を收容 來年度大邱に新設

【大邱】十二年度において慶北道に職業學校一校新設に決定した、この職業學校は都市青年のうち初等教育を了したものに對し修業年限二年として各種の職業科目を授けるもので、目下道で府と共に新設について具體案研究中であるが設置場所は大邱府である、なほ校舍の新築其の他により開校は遲れる模様である

永登浦署の寒稽古納會

【永登浦】永登浦署では二十二日午後一時から寒稽古納會を催し二階武道場で署長臨席の下に署員一同元氣一杯で柔劍道の妙技を揮ひ試合終了、二階署長から賞品授與と講評があつて閉會し祝宴を開いた、當日の成績左の通り

▲劍道 一等飯田巡査、二等曹木巡査、三等田代巡査、四等渡邊巡査、五等岡崎巡査▲柔道 一等洪承源巡査、二等萩下巡査、四等山野巡査、五等李相雲巡査

なほ本社では柔劍道一二等に副賞として本社メダルを贈呈した

舞台はアリナレ 船賃の低下競爭
共存共榮の理想は夢 共倒れ玉碎戰法
補助を得る鴨江運輸に太刀打ち出來ず 國境通運側つひに陳情

【新義州】國境アリナレを舞臺とする鴨綠江運輸會社と國境通運會社の船賃低下競爭は逐年激烈となり最近に至つては共存共榮の理想は遂に遠く寧ろ玉碎式の戰略を展開して下を爭つてゐる、その結果本府から一文の補助も得てゐない國境通運會社は一ケ年に一萬九千圓の損失を受けてゐる鴨綠江運輸會社と對抗して無視低下の競爭を持續することが不可能になりこのまゝ競爭を續ける上は船主三百六十人、その家族關係人約一萬人近くの生活が脅かされることになるので廿二日國通社專務取締役李殷澤氏は直接總督府を訪れ遞信局海事出張所、商工課をはじめ鴨綠江船舶の運賃協定方の陳情書を提出するに至つた

船頭の日當 僅か廿九錢
五分々々の戰ひがしたい 國通の李專務語る

陳情書を提出した國境通運專務李氏は陳情を行つたが引續き陳情のため二十一日へ出張した、李專務氏談

本府の補助を得てゐる鴨綠江運輸を相手に今日まで闘つて來たがこれ以上の賃金低下は船頭の生活權を脅かすので到底出來ない、昭和五年頃まで船頭一人一日の賃金は平均五十九錢であつたが低下競爭の結果逐年減少して昨年の如きは一日分僅かに二十九錢といふ半分以下の低賃金となり船頭もこれでは生活してゆけない立場に置かれてゐる、わが社としては運賃の調定を要求するがこれが出來なければ本府の補助を受けねば到底立つて行けない、でなくば兩社とも補助なく五分々々で競爭したいと思ふ

藤田水原署長
開城へ榮轉

【水原】今回の異動により水原署長から開城署長に榮轉した藤田乙次郎氏は昭和八年八月本町署から着任以來三年六ケ月不言實行我々として職務に精勵し管内の維持、衞生施設の改善に努め傍ら農村振興にも力を注ぎよく管内の暗流を押へて一般の信頼を得し且舍の新築、管内駐在所の改築、及び近く新設される本町派出所新築（四千數百圓の寄附金獲得）等も氏の力によるものである、藤田署長の感想を叩けば

水原はとても住み心地のよい、又仕事のし甲斐のあるところで永い間愉快に暮さして頂いたことを各位に感謝してゐます

と言葉少に語つた、なほ出發は二十八、九日頃の豫定（寫眞は藤田署長）

面事務檢閲

【永同】郡では客臘十二月中各面の事務

泥的御用

【永同】十八日午後三時二十分頃沃川警察署巡査が市内商店街を巡察の際、挙動一寸不審の男を取押へ調べたところ忠南生れ金某と稱し前記の品は某飲食店で竊取したことを自白

忠州のタクシー賃金
廿錢引下げ

【永同】朝鮮忠州自動車營業所では廿日から市内タクシーの賃金七十錢を五十錢に引下げた

林技師退官

【清州】忠北道農手兼小作官補、林止氏は今回依願退官した、同氏は忠北に在勤すること前後十四ヶ年に及び道農手兼小作官補として事故農民指導增産上寄與した功勞多大で近年は小作官補として貢獻、經濟の自作農創定或は小作爭議の調停事務に盡瘁を揮つた、同氏また若手官吏退職で同地に入れるものであるが今回技術者と新に朝鮮農會で設立した清州肥料配合所長に就任

槐山に飲食店組合

【永同】槐山郡内の飲食店は約千戸に近いが今回飲食店組合を設け營業の發展と改善に努めることになつた

忠北初等校長會議

【清州】忠北本年度公立初等學校長會議は來月十六日から三日間開催の豫定であつたが都合により同月六日から三日間、小學校講堂で開催することに變更した

奇特な地主

【汶山】京城府竹添町大島精米所主金錫雨氏は汶山附近にもつてゐる土地の昨年の小作料代金全部を獨りで買增したので小作人は感謝してゐる

佐藤氏送別宴

【永登浦】今回警部に昇進し京畿道警察部保安課に榮轉した佐藤舍治氏の送別宴は二十三日午後六時から府廳で開催

三須技師視察

【清州】本府農事試驗場技師、三須博士は十七日午後來清、十八日から陰城、槐山、忠州方面の堆肥、綠肥及び經濟更生部落を視察後十九日歸任

愛婦映畫會

【清州】愛國婦人會分會では愛婦の趣旨宣傳のため來る卅日午後六時から公會堂で映畫會を催す

誠鶴の抽籤

【仁川】昨秋十一月末締切つた龍岡町銘酒誠鶴本舗葉見釀造場の創業四十週年記念大賣出しの抽籤は二十二日午後二時から警察官、新聞記者その他關係者立會の上行つた

人の動き

▲今井金泉少年刑務所長 豫定を變更し二十六日午後零時十二分清州驛列車で赴任
▲若井原一郎氏（朝鮮ビール工場長）就任挨拶のため二十二日本社永登浦支局來訪
▲柴崎謙氏（同工場總務係長）同上
▲木部崎弘氏（大日本ビール吾妻橋工場長）二十一日永登浦驛著
▲今村五郎氏（同社博多工場總務係長）赴任
▲下村進氏（警務局保安課長）新任挨拶のため二十二日永登浦署へ
▲山本發氏（始興郡農業技手）着任挨拶のため二十五日本社永登浦支局來訪
▲佐藤軌治氏（京畿道警察部保安課）轉任挨拶のため二十四日同上
▲西岡菊義氏（前始興郡農業技手）退官挨拶のため同上
▲中島タマキ夫人（大阪朝日新聞永登浦販賣店主中島旭氏令室）廿五日逝去

シネマと演劇

飄館【仁川】二十四日より三日間晝夜二回▲高田プロ獨立第十回超特作豪華版原作村上德三郎監督『兄の誕生日』高田浩吉、園佐幸子、遠山くみ子、五條貴夫、小宮一晃、若葉馨、加藤精一、吉田大和之丞口演、マキノ正博監督『赤垣源藏』澤村國太郎主演▲新興京都新名物ナンセンス時代劇、原作依田義賢、監督森一生『仇討膝栗毛』森静子、月田一郎、小泉嘉輔主演、三保敦美

水原劇場【水原】二十六日より午後七時開演▲大中華百合公司超特作監督姜丕國、主演周文珠『西廂記之古宮題』▲ワーナブラザース特作

梅毒大衆醫學講座 第三篇
梅毒性の神經痛 リウマチスは何うして起るか？

實効を誇る

注意

神經痛、リウマチス、關節炎等は、多くは中年以上の働き盛りの人が罹患し、恐るべき病の一つであります。殊に年々、冬期に再發して、激痛を訴へる樣な人は、梅毒性の疑ひあり、一日も速く梅毒血清試驗をうけ、最も安心のできる驅梅内服藥により、最善のお手當をなさい。ベルツ丸は、今や海外にまで飛躍し、その實効をほこる良劑であります。

いよ／＼寒さが加はるにつれて執拗に人の體を苦しめるのは、神經痛やリウマチス、關節炎などであります。殊に坐骨神經痛といふのは、歩行の時や、直立する時に劇烈な疼痛がある病で、その疼痛は間歇的で、臀部、大腿、下腿から足の頭にまで及び、その痛みはまるで錐でもまれる樣な、堪へ難い苦痛があります。それに中年以上の人に多いので、一般人は考へてゐるが、實はこの病氣も梅毒に罹患するのが多いのです。

老人病位に

殊に毎年の寒さに、更に原因が來ると再發すると云ふやうな、坐骨神經痛を始め、肋間神經痛、リウマチス、關節炎、筋肉炎、淋巴腺炎等は、一應梅毒血清試驗を受ける事は、また信用のおける梅毒專門藥を用ゐて、速く手當をすることが肝心です。素人目には

梅毒と神經痛

が、何も關係あるとは思はれぬ程ですが、實際は非常に密接な關係があり、永年の梅毒菌の侵害で血行が悪くなり、梅毒性の血管炎や、動脈硬化症があると、必然的に神經痛やリウマチスが起つて來ます。そして、かうした病の後には、脊髓癆だとか、ゴム腫だとか、腦梅毒だとか、精神病だとか、又腦中風を起す腦軟化症だとか、腎臟の諸病など、取りかへしのつかぬ惡性梅毒病が來ますから、梅毒の人は勿論、疑ひある人も

注意に注意を

して、驅梅内服藥として知られるベルツ丸の樣な、血液や筋肉組織等に散在し、また集結してゐる梅毒菌を殺菌淨化する内服法を實驗するのが、何より安心な療法です。ベルツ丸は、その主劑か、集結した微菌を散らし、殺菌し、排泄する三重作用を綜合具備し、その效力が服用につれ發揮されますから、永く罹病した人は、隱れた病根を徹底する事が出來ます。特に神經系の病には

便秘が附もの

ですが、ベルツ丸を服用してゐると、たゞ梅毒菌を追ひ散らし、殺菌する許りでなく、消化器をも整へますから、頑固な便秘も自然に去り、頭腦や全身に爽快な氣分をみなぎらせ、血液の淨化と共に病毒にもやゝ懸念から、明朗な新道への一歩を踏み出す事が出來ます。

主能が廣範圍

に亘り、梅毒性の神經痛やリウマチスの他、總ての梅毒性疾患、梅毒、横痃、脫毛、頭痛、遺傳梅毒、梅毒性動脈硬化症等何れにも有効な働きをもち、實に患者の背負を負いて居ります。

長期には生命

があります。鈴木日本製藥社はあくまでも眞面目に、マジメな良心精製に細心の注意を拂ひつゝあります。さればこそ、年と共に販路を擴大して、本邦は勿論、諸外國にも輸出して、ベルツ丸獨特の效果を認められ、甚大の賞讚を博し居ります。

梅毒と體毒 梅毒性吹出物に
ベルツ丸
獨逸ベルツ博士
SUZUKI NIPPON-SEIYAKUSHA

梅毒、淋毒、痳毒、横痃、しつ毒、ひぜん、痔毒、リウマチス、頑固な皮膚病、梅毒性吹出物ニキビ、凡て梅毒性疾患に良効

定價 六日分一圓・十二日分二圓・廿日分三圓・卅五日分五圓・七十五日分十圓・百六十日分廿圓・二百六十日分（徳用）卅圓 送料四十二錢・代引十五錢增

東京市日本橋區濱町三丁目四十番地 發賣元 鈴木日本製藥社 社主 鈴木齊二
振替東京百五番・電話茅場八十番 九十番

朝鮮代理店 京城府…新井・木村・釜山府…大黑・藤田

京城婦人病院
顧問 ドクトル 工藤武城
院長 醫學博士 松本泰治
京城府北米倉町九四 電話本局四八二 三八八

おみやげ第一 信用第一
池田の菓
池田の甘栗

金 白 德 銀 金
京城 德力
京城明治町
電話本局 1572 4037 3939 2088 3688

頭痛は 齒痛と頭痛に 一回効散 神經痛 にも 大箱
キャメの匂いが評判の一回効散は よくきくと買つてドコの藥店でも店頭販賣致しい賣れ行です
本舗 森田製藥所

カゴメケチャップ

皮膚泌尿花柳病
醫學博士 渡邊晋
黄金町入口 日本生命裏

ビタミン含量試驗で第一位の―

◎ミツワ肝油（かんゆ）ドロップス

日英米佛諾・各政府製法特許

河合藥學博士發明

綜合榮養（ミツワ肝油ドロップス）が單純榮養（肝油だけのえいよう）に勝（まさ）る理由（わけ）

人間の食物は、蛋白質、含水炭素、脂肪、各種のビタミン、燐、カルシウム、鐵等の無機物質、其他いろ／＼の物が集つて、所謂、綜合榮養によつて生命が保たれて居るのですから、食物の好き嫌ひをして偏食すると、單純榮養になつて健康が壞れます。

その上、近頃の食物は取扱ひが惡い爲に各種のビタミンと無機物質が特に失はれ、之が近代人の體質虛弱の大きな原因になつて居るので、それを榮養劑によつて補ふ必要が起つて來ました。然し、單純な榮養劑を用ふる事は、（その榮養素の缺乏から起つた病氣の場合は格別として）偏食と同じ樣な、榮養の片寄りを來す憂があるので、矢張り各種のビタミンや無機物質を集めた綜合榮養劑が賞用されるのです。

動物實驗でも一種のビタミンより數種のビタミンを與へる方が結果が良く、肝油だけ多量に服ませると害作用が現はれるが、酵母ビタミンBを混ぜて與へると毒作用が消える等、單純榮養よりも綜合榮養の勝る事を立證されて居ります。

ミツワ肝油ドロップスは、現今の肝油劑中最高のビタミンA・D含量を確保する河合式特許肝油に、酵母ビタミンB・燐・カルシウム・鐵・キナ等の各榮養素を配合した綜合榮養劑で内科小兒科醫大家達に推奨され、多くの小學校で用ひられて居るのも、それ等の點に優れて居るからです。猶もう一つ、榮養劑として肝要な事は消化吸收の問題です。

總て肝油の樣な脂肪は、腸で一旦乳化した上でないと消化吸收されません。特に肝油は消化が良くないので、服む以前に之を乳化してあれば、消化器が骨折らずに濟み、從つて胃腸に障らないのです。

たゞ肝油の乳化したものは永く置く事が出來ないのでやむを得ず肝油の儘用ひられて居ましたが、ミツワの肝油ドロップスだけは、特殊の防護裝置が成功して、長く貯へて、乳化が壞れず、ビタミン効力が減らぬ事が、いろ／＼の試驗によつて證明されたので、もう今日では肝油を油のまゝで（如何に丸めてあつても）服む必要は無いと云はれて居ります。

消化吸收良く胃腸に障らぬ

◎ミツワ肝油（かんゆ）ドロップス

世界的の研究

どんな肝油がビタミンが多いか

若い魚はビタミンが少ない

若い魚は元氣がよいからビタミンも多く持つて居りそうに思へるが、事實は反對で、若いほど肝臟にビタミンが乏しい。それは、若い時は生長發育の爲にビタミンAとDを多く消費するからで、人間も同樣に子供には特に注意してビタミンを補充してやらぬと不足して虛弱になります。

タラ・イシナギ・ハリバット

現在までに發見された最もビタミンの多い魚は、特殊のタラ、イシナギ、ハリバット、マグロ、カヂキ等ですが、同じ魚でもビタミンの多いのと少いのとあり、Aが多くてもDの少ないのがあるので、最も効力の大きい肝油を製造するのには、要するにその選擇と製法如何が肝要なのです。

時期と場所でも違ふビタミン含量

魚の種類、年齡の外に、時期と場所でもビタミンの含量が大變違ふことが河合博士の研究により發見されました。それ等の最上の條件を選んで、種々の魚から五ケ國特許の方法で製造されるのが即ちミツワ肝油ドロップスなのです。ビタミン含量第一位にあるのも當然と云ふべきでせう。

ビタミン含量を嚴密に檢定

特殊の裝置と周到な注意の下に原料中のビタミンを少しも失はぬ樣に製出されるミツワ肝油ドロップスは、カールプライス比色試驗と動物試驗とによつて、一々ビタミンの含量を嚴密に檢定されて居るので、普通の肝油の樣なビタミン含量の不同が無く、從つて必要量だけのビタミンを正確に服む事が出來るのであります。

ミツワ肝油ドロップスは
毎一顆・均等に
ビタミンA 六三〇〇・〇國際單位
ビタミンD 六〇〇・〇國際單位
を含有して居るので、……
普通藥用肝油の標準一回量五瓦弱に相當します。

試驗室の開放

ミツワ肝油ドロップスの製造さるゝ河合研究所の試驗室は醫師、學校職員等の團體に限り開放され、一昨年以來既に約五百團體、五千名の參觀者を數へて居ります。參觀御希望の向は豫め日時、御人數等丸見屋商店まで御通知下されば、研究所の都合聽き合せの上御返事申上ます。

見本　文獻説明書及びミツワ肝油ドロップス見本品、新聞名を記し郵券五錢封入申込次第送呈

定價　三十顆入 六〇錢・五十五顆入 一圓二〇錢
百十顆入 二圓二〇錢・三百顆入 四圓五〇錢
（内地價格外地は運賃加算）

東京・京城 ◎ミツワ石鹼本舖 丸見屋商店・藥品部
振替東京七一〇番・電略〇ミヤ 電話浪花代表二二一一・三〇

T.80

光榮の兒童
奨學資金規定で表彰される 京城の百五十八名

今上陛下御成婚の大禮を擧げさせ給ふた際御奨學の御思召を以ての御下賜金を元金とせる京畿道奨學資金規定により、廿六日は御成婚記念日にあたるので知事より奨學優良兒童を表彰、各初等學校で學式、校長の訓示、賞狀、賞品の傳達を行ふことになつた京城府内の表彰者次の通り

（日出小學校）風間梯功、片岡牧一、今坂直子、桐山英子、（南大門同）栗原光輝、吉島太郎、永井清子、相田京子、西見美那子、（櫻井同）町田貫郎、内田富美子、龍崎徳雄、青木一博、朝山尚子、（鍾路同）中西一仁、小林滿俊、（西大門同）中村柳子、上原辰郎、藤澤博子（東大門同）間瀬昇、皆川裕、望月仁、高橋辰子、武藤しづ、（三坂同）荒木茂彦、三好宗次、小池禮子、（龍山同）勝野富代（龍山同）京島正、田中耳、一條興子、近藤明正（元町同）山田照美、龜川守八、磯山英子、久山美津子、岸本和子、（南山同）佐藤宗夫、大林健也、吉崎愛子、龍岡淑子（男子高小）寺田貞育、濱田善成、福島繁賀、龍山富男、青木一郎、川原幸夫、間瀬郁也、長友新、山下福三（永登浦小）手塚昇子、（校洞公普）韓鳥辰、金宗泳、成泰正（齊洞同）韓相龜、尹相玉、金貞姿（於義洞同）梁在琪、李叢玉、金致善（仁峴同）金致善（水下洞同）鄭淑任、尹福炳（貞洞同）金宗玉、朴琦雲（梅洞同）田瑞源（漢洞公普）金秉鉉、崔熙浩、黄圭淑（蘇進）崔賢琪、金興喜（龍谷）任明姫、張福順、李漢順、洪年子（龍山）孫見鎬、任玉宰（昌信）林平基、申賢順（壽松）朱文煥、金東文、沈在玉（孝昌）任英彬、李敬信、朴玉蘭（丹峴）孔福錫、白相秀、崔錫雄（清雲）金容圭、沈環模、徐奎鉉（竹添）崔壽鶴、金光奠（東化）劉永哉、安順子（永登浦）金振琪、鄭貞順（往十里）金東鶴、李福順（往十里公普）第一號東部普文興烈（龍江）安鍾武、李貞玉（漢江）吏乘燦（東）鄭昌鉉、崔姫（同東）李相俊、曹貞愛（京城三興普）鄭舜澤（協成）朴佐載、柳在煜（同德女子）朴壽淑（啓星）李貞順（政玉）李永典、閔泰九、李光雲（加明）申鉉圭、李相玉、閔千喜鳳（阿峴女子）許順金（長寧）劉錫榮（培花女子）張京（東大門女子）金敬華、吳玉煥（西氷庫）許成俊（和光）趙秀頭、宋順任（輔仁）李長錫（鐘山）朴大用（桂山普成學校）金炯正（永信）李貞淑（恩路）高在龍

以上百五十八名

優渥なる聖旨に 將兵一同感泣す
小磯軍司令官謹話

四手井侍從武官を迎へて

☆……【廿五日午後二時朝鮮軍發表】天皇、皇后兩陛下におかせられては今回侍從武官四手井綱正を朝鮮軍に御差遣遊ばされ、竝に畏くも皇后宮大夫より本職以下に對し優渥なる聖旨並に令旨を御傳達せられ且つ御下賜品さへ賜り渇に恐懼感激の外なく將兵一同鳥恩の厚きに只々感泣して居る次第である

☆……皇后陛下におかせられては北鮮辺境に於ける國境守備部隊の状況に關し御軫念あらせられ皇后、皇太后兩陛下よりは特に御下賜品の事ありたる事を知り得たる次第である

☆……特に今回は零下三十度を下る國境酷寒の地に在る一小部隊に至る迄親しく實視せしめらるる由洩れ承り畏かしき限りであります

將兵一同鳥恩の廣大無邊に感泣しあることと信ずる

☆……今や國家非常の際に戰線に立ち支那事變に對し將兵一同其の興隆は國際情勢に一大轉換を招來し愈々以て日満一體、鮮満一如の具現化を必要とし朝鮮在住の日本民族は皇國の第一線的存在として天業恢弘の大使命を自覺し敢然として之が遂行に邁進するの秋となつた

☆……況して在鮮皇軍に職を奉ずる我々に於ては益々其の責を深くするもので茲に更に一體同結、努力協心して優渥なる聖旨、令旨に副ひ奉らんことを期する次第である

☆……終りに臨み四手井侍從武官には二十五日より二月二十二日に至る約一ヶ月の長きに亘り、酷寒を冒し親しく各地を實視せらるる由、酷寒の砌誠に御辛勞の段拝察し申上ぐ、何卒無事御大任を達成せられんことを祈りて已まず

☆☆☆☆☆☆☆
★★★★★★★
☆☆☆☆☆☆☆
（寫眞は四手井侍從武官）

入學試驗 前奏曲
"地獄"は解消しても 小鳩はおのゝく
志望者は多く學校は少い 兒童の心痛はこれ

"螢の光"に送られて小學校を巣立つ兒童等が生れて始めての惱みである中等學校の入學試驗地獄は長い間の惱みの種であつたが、本年施行の試驗制度から總督府學務局の大改革によつて受驗兒童等を救ひ惱への地獄を解消さることゝなつた、これがため受驗準備の重い肩荷より兒童を解放し建て直しに重點を置き得ることになり小學校教育に刷期的な根本改革を施すことになつたが、少年少女の小鳥のやうな小さな胸を不安に驅りしてゐるのは城府の中等學校の收容力を依然として入學難は残つてゐる府内の主な官公私立中等學校十校、女學校十一校、實業學校十校の收容力は約四千三百卅名であるが、これに對して京城の學校および公私立普通學校卒業見込者七千五百七十名の約七割が志願すると見込んでその數五千二百九十名に地方から集中する志願者を合せると實に一萬以上に達する見込みで上記卅一校の中等學校が公平に分配するとしても志願者の約半數は收容し切れないわけ

特に重きを置く 口頭常識試問
全鮮中學の募集定員

全鮮官公立中學校の入學試驗は來る三月十二日からその他中等學校も中旬頃から一齊に實施されるはずで入學志願者は所定の書式を公立中學校は廿八日まで、その他の學校は所定の期日までに各學校に提出することになつてゐる、本年度の實際試驗の學科目は國、算、國史、地理で、選拔試驗は國語と算術であつて從來と變らないが、本府學務局の入學試驗制度改革によつて今年の口頭試問には殊に重きを置き全學科にわたつて常識的なのを試問することになつてゐる

全鮮中學校の募集人員は

京中二百名▲龍中二百名▲仁川中學五十名▲城東中學百名▲大田中學五十名▲釜山中學百名▲光州中學百名▲大邱中學百名▲清山中學五十名▲馬山中學百名▲平壤中學百五十名▲咸興中學五十名▲元山中學百名▲羅南中學百名

府内中等學校 入學試驗案内

なほ府内各中等學校の入學試驗案内は次の通りである

中學校の部

◇京城中學校　募集人員二百名▲願書締切二月廿八日まで▲試驗日三月十二日から六日間▲科目例年通り

◇龍山中學校　募集人員二百名▲願書締切二月廿八日▲試驗日三月十二日から六日間▲科目例年通り

◇城東中學校　募集人員百名▲願書締切二月末日▲試驗日三月十二日から六日間▲科目例年通り

◇京城第一高普　募集人員二百名▲願書締切二月十五日▲試驗日三月十二日から六日間▲科目例年通り

◇京城第二高普　募集人員二百名▲願書締切二月十五日▲試驗日三月十二日から六日間▲科目例年通り

◇私立徽文高普　募集人員一五〇名▲願書締切三月十五日▲試驗日三月廿日から六日間▲科目例年通り

◇私立培材高普　募集人員一五〇名▲願書締切三月十五日▲試驗日三月廿日から五日間▲科目例年通り

◇私立普成高普　募集人員百名▲願書締切未定▲試驗日三月廿日から▲科目例年通り

◇私立養正高普　募集人員百名▲願書締切三月十五日▲試驗日三月廿一日から五日間▲科目例年通り

◇私立中央高普　募集人員百五十名▲願書締切三月十五日▲試驗日三月廿日から五日間▲科目例年通り

女學校の部

◇京城第一高女　募集人員二百名▲願書締切二月廿五日▲試驗日三月七日から五日間▲科目例年通り

◇京城第二高女　募集人員二百名▲願書締切二月廿五日▲試驗日三月七日から五日間▲科目例年通り

◇私立淑明女學校　募集人員百八十名▲願書締切未定▲試驗期日未定▲科目例年通り

◇私立彰德女學校　募集人員百十名▲願書締切三月廿三日▲試驗日三月廿五日▲科目例年通り

◇京城女子高普　募集人員一五〇名▲願書締切二月末日▲試驗日三月七日から五日間▲科目例年通り

◇私立淑明女子高普　募集人員百五十名▲願書締切二月末日　試驗日三月七日から五日間▲科目例年通り

◇私立進明女子高普　募集人員百名▲願書締切二月末日▲試驗日三月七日から五日間▲科目例年通り

◇私立梨花女子高普　募集人員百名▲願書締切三月十日▲試驗日三月十一日から五日間▲科目例年通り

◇私立培花女子高普　募集人員百名▲願書締切三月十日▲試驗日三月十一日から三日間▲科目例年通り

◇私立貞信女學校　募集人員五十名▲願書締切三月十二日▲試驗日三月十六日▲科目例年通り

實業校の部

◇京城工業學校　募集人員九十六名▲願書締切三月五日▲試驗日三月廿三日から三日間▲科目國、算、理

◇京城農業學校　募集人員百名▲願書締切二月末日▲試驗日三月十一日から三日間▲科目例年通り

◇京城商業および京畿道商業は數日後決定のはず

◇私立善隣商業　募集人員百名▲願書締切二月末日▲試驗日三月十一日から四日間▲科目例年通り

◇私立東星商業　募集人員百名▲願書締切三月十日▲試驗日三月十二日から五日間▲科目例年通り

◇京城師範學校　募集人員演習科三百名、普通科百名▲願書締切二月十日▲試驗日二月廿一日から四日間▲科目習一國、算、歷、地、演一國、數、照、理

◇京城女子商業　募集人員家政科五十名、商業科百名▲願書締切二月廿五日▲試驗日三月六日から六日間▲科目例年通り

◇私立京城女子商業　募集人員百名▲願書締切三月五日▲試驗日三月七日から五日間▲科目例年通り

◇京城女子師範　募集人員演習科百名、講習科百五十名、演習科百名▲願書締切、▲試驗日二月廿四日から三日間▲科目口頭試問など

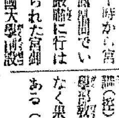

城大 初の光榮
御進講の重任を果して 藤塚博士近く歸任

去る廿二日午前十時から宮中鳳凰間でいと嚴粛に行はせられた宮御講書始の御儀に京城帝國大學開設以來の初めての名譽を荷つて御進講（經）の光榮に浴した同大學法文學部教授藤塚鄰博士は重責を滯りなく果し來る卅一日歸任のはずである（寫眞は藤塚教授）

双葉山つひに全勝
男女ノ川も土俵に這ふ
大相撲春場所 千秋樂

【東京支社電話】初日以來十一日間押すな〳〵の満員續きを正に相撲黄金時代を現出した昭和十三年春場所千秋樂の廿五日は玉錦の休場でチト淋しさを見せたが入氣の中心は十一日間連勝の双葉山に集まり双葉山に男女ノ川が双葉に黒星をつけるか期待はこの一戰に集まり隨所に流行の園技館の大觀衆も破れん許りの大入り満員だ、人のコーラスの流れのやうに際中入後九勝一敗に人氣を呼んだ九州山、見事に高登を屠つて十勝一敗の好成績をあげ勝負も取り進んで最後の双葉山對男女ノ川の呼びを搖かす裡に兩力士は一合二合睨み合ひやがて「合がかあつたか『ア』ました、〳〵」のアナウンスで最後の双葉山對男女ノ川の呼び出しがかゝるや大觀衆は正に昂奮のルツボに叩込まれ「双葉山アー」といふ叫びはガワーン〳〵と手負を他所に、火の出るやうな突き合ひだ、とガブリ右四ツ双葉左上手をとつや息もつかせず右手を男女の首に捲いて得意の上手投げを打てば、男女のフンばりも切かず卅八貫の巨體はドツと許りに土俵の眞中に落ちた、双葉は遂に勝つた場内は總立ちだ、坐布團が飛ぶ、帽子が舞上る、オーバーが飛ぶ、その中にお江戸の人氣男双葉は面を垂れて心で泣いてゐるらしい

二場所續けて全勝した双葉山

千秋樂勝負

射水川（より倒し）星甲
金湊（よりきり）笠置山
鏡岩（うちかけ）富ノ山
大邱山（だしなげ）出羽花
九州山（腰くだけ）防長山
鯱ノ里（上手なげ）新海
巴潟（より倒し）肥州山
玉ッ島（よりきり）駒ノ里
海光山（だし投げ）名寄岩
大八洲（よりだし）綾昇
綾川（よりきり）幡瀬川
玉ノ海（より倒し）大邱山
綾若（より倒し）桂川
磐石（つりだし）兩國
和歌島（よりきり）旭甲
太刀若（よりだし）五ッ嶋山
旭川（送りだし）出羽湊
清水川（上手なげ）鏡岩
双葉山（上手なげ）男女川
打出し五時

專賣局廳舍は 法專の跡に
鐵筋の三階建て

專賣局廳舍の移轉は永らくその敷地問題に惱まされてゐたが、愈よ光化門通り法專の敷外移轉が遂に決定法專の移轉と共に十一、十二年度豫算に組まれ既に十一、十二年度豫算に組まれその様式は鐵筋コンクリート式三階建で總工費は三十萬圓である

活雞の服毒

忠清南道出身生れ、京城府黄金町六ノ二七金某（）は廿四日午後十時ごろ鷲井町支那料理店成樂で最後の晩餐を平らげ所持してゐた猫入らずを服下自殺を企て、ボーイに發見され直ちに府立病院に擔ぎ込まれたが生命危篤、原因は生活難から

請用達 京城明治町本通 明治メッセンヂアー 電本5698

地方官吏養 生所講習生 五十名募集

本府では昭和十三年四月本府地方官吏養成所に入所せしむべき講習生五十名を募集することになった

鐵道も試驗地獄
六百人に千人の應募

最學好景の鐵道局を目指した今春中等學校、大學を卒業する就職希望者は約千名に上り、その中六百名が採用される筈で、廿五日から中等學校卒業生の試驗が開始され、四百五十名の採用者目かけた志望者は八百名で内地からも約三百名來鮮、ここにも一つの試驗地獄を現出した

吉田鐵道局長、荻原總務課長等列席の下に先づ算術から常識試驗に進められたが相當答辭に苦しむものもあり入學試驗とは異つた緊張と興奮を描き出してゐる廿六日も續行の筈

鐵道官舍への 押賣り捕はる

廿四日午後五時半ごろ龍山鐵道官舍に鐵針と怪しい物品を押賣中の勞働者風朝鮮人男があるのを鐵道局吉村、陽元兩守衛が逮捕、龍山署に引渡し取調べたところ、全北全州生れ前科一犯李相範（）で、昭和五年全州高等普通學校在學中不穩文書撒布により三ヶ年の懲役刑に服役を受けた強か者と判明、餘罪取調べ中

無智な寡婦を 騙し大金詐欺

京城府東部鐘路町四の八七九○崔某夫（）は四年前から京城昌信町一三八の三四寡婦吳淑姫さん（）の無智につけこんで金儲けがあるからと瞞にあやつり、卅二回に亘り一千六百圓を捲きあげてゐた事實を東大門署員に探知され廿五日檢學された

相當な盜難

京城内鍾路町徐某（）は廿四日午後四時から五時までの間に鍾路一丁目中華俱樂部で遊戲中事務室に掛けてあつた時價二千圓カワウソ襟巻付オーバーを何者かに盜まれた

銀盤に躍る豆選手
龍山小學校の氷上運動會

龍山小學校の氷上運動會は廿五日午後一時から龍山總督官邸前池リンクで賑かに舉行、堀好校長はじめ職員生徒選手三百五十名が銀盤に應援、即興、百選、各學年別リレーなどに眠び、盛に本紙が紹介した『中島の悦ちやん』東谷英江さんの妙技もあつて午後三時ごろ盛會裡に終了した（寫眞上は三百米、下は百米のスタート）

大相撲春場所星取表（○は勝●は負）

東方	初	二	三	四	五	六	七	八	九	十	十一
玉錦	○	○	○	○	○	○	休	休	休	休	休
武蔵山	[illegible]										
双葉山	○	○	○	○	○	○	○	○	○	○	○
出羽港	[illegible]										
和歌島	[illegible]										
磐石	[illegible]										
大邱山	[illegible]										
玉ノ海	[illegible]										
綾昇	[illegible]										
海光山	[illegible]										
巴潟	[illegible]										
新海	[illegible]										
九州山	[illegible]										
出羽花	[illegible]										
駒ノ里	[illegible]										
富ノ山	[illegible]										
鯱ノ里	[illegible]										
肥州山	[illegible]										
大八洲	[illegible]										
笠置山	[illegible]										
防長山	[illegible]										

西方	初	二	三	四	五	六	七	八	九	十	十一
男女川	[illegible]										
清水川	[illegible]										
鏡岩	[illegible]										
前田山	[illegible]										
大潮	[illegible]										
桂川	[illegible]										
兩國	[illegible]										
幡瀬川	[illegible]										
旭川	[illegible]										
五ッ嶋	[illegible]										
太刀若	[illegible]										
九州山	[illegible]										
雷甲	[illegible]										
綾若	[illegible]										
綾川	[illegible]										
高登	[illegible]										
番神山	[illegible]										
鯱ノ里	[illegible]										
名寄岩	[illegible]										
大八洲	[illegible]										
射水川	[illegible]										

備生飛行機へ献金
各少年團から

日本赤十字社少年赤十字團では遼東衛生飛行機一機獻納のため目下

内地送とおみやげは本町一 甘栗太郎へ 電本九ノ二ア

本社見學

京城女子師範學校敎諭江口敬四郎氏外生徒百名廿五日本社見學

急行話題

☆……數年前から月二回位は開選ひなく府内各署にお見舞ひにくるナンピラ泥棒タンタリコマグン、數日前またも鐘路署へ御來の刑事さん達に

〃小父さん今日は……〃と愛嬌を振りまきつゝ捕まつて件數をそりあげてゐる

☆……お前の歳は幾つになつたかねーと訊けば

〃忘れちや嫌あよ、十三だよ〃といふあんばいで、流行のおさんも煙にまかれ氣味だ

☆……そこで名案を考へた、小父さん、チンピラ君を裸にして身體検査だ、その結果「お前十七だらう」――證が證明してゐるに眞年十三チンピラダアーとなつて途に送られる身になつた

☆……「珍名辭典」日本郵船の株主に莫界といふ人がゐる、この人が、旅に出るとどうなるでせう？

けふの天氣

晴れ

家出人懸賞捜査廣告

一、懸賞金參百圓也
京城府新町一七番地
一力方藝妓稼業

家出人　日高アキノ（當廿一歳）

色白く顏丸く眉濃く美人

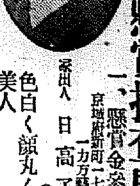

右の者一月廿二日午前八時家出候日高アキノ發見保護の上御一報被下候方に右賞金贈呈す

京城府新町一七　一力　梅林松太郎

増築完成　暖房設備完備　京城府本町五丁目　電本一九六九番　松家旅館

醫學博士岡上新吉　岡上産婦人科　京城府西四軒町（高野山下）電本5745

京日案内

シエバード犬生後二ケ月にて分讓す　京城府西四軒町　京城牧場

醫師　昭和二年ず内科に赴任し得る可富万内地人年齡三十九歳迄　京城府明治町一丁目　姓名在社

店員　内地人二十歳位高小卒二名至急入用　なる保證人要す　府内黄金町三丁目　湖永貴金屬店　電本三〇三九番

求給　年齢廿歳位の内地人男子高小卒希望者は親展に經歷書持參本人來社の事　黄金町二　明洋取引所

貸家　京城府西大門町水道局近く日當り良好、家賃二〇圓　總督府西方新昌町　電光三三四　牛塚

店員　内地人廿才位小學校卒業程度の適任者中本人來談　京城府南大門通六（三角地）朝鮮貿易會社

女中　内地人二十歳前後の方望む　午後御來社又は御電話下さい　姓名在社

看護　婦及同見習採用　但し内地人に限る本人履歴書持參の上來談　京城府西小門町一　電話（光）一九六〇番　清永小兒科

看護　婦ヘ□一定の服装の方は當方特約　京城府本町四丁目一五七　電本三二七四　北島醫院

女店員　募集十五六歳より廿歳位まで優遇す履歴書持參御來店のこと　京城驛前東亞ビル　更紗店

事務員見習採用　中等學校卒業程度二十歳未滿の内地人に限る履歴書持參の上面會日通知す　京城府本町二丁目四九

高砂工業京城出張所　電本局三六九一

南陽台高等住宅地分讓　（位置）三坂通りより電車通り漢江通鐵道を西に（交通）バス電車より徒歩一分（分讓）坪　今回三十五坪　御希望ノ方ハ左記ヘ御來談ヲ乞フ　南陽台現地事務所　龍山兵町　宮六郎　電話龍山一五八二番

鐵道員二人八名　ナリタイ人八二　國有鐵道は本年も從業員を大募集す　ハガキで申込次第一鐵道員立身案内書を送る　東京市四谷区　東洋鐵道學會　二ノ三五

鹿兒島高等商業學校　募集人員　百五十名　出願期限　自二月一日至二月二十日　試驗期日　三月二十七日、二十八日（身體檢査三日第二日目）　試驗地　鹿兒島（本校）福岡（九州帝大）京都（京都帝大）

東京女子醫學專門學校　生徒募集　校長　吉岡彌生　東京牛込區河田町十一　電話牛込四三・七・九一・二三七一　規則書要三錢　募集人員　學科百五十名　出願期日　一月四日より三月廿日迄　試驗期日　三月廿四日より三日間　試驗科目　國語・數學（代數・平面幾何）・英語、口頭試問

中外商業新報　申込所　京城支局長　石川淸彩　京城本町五丁目（電本〇三二四番）

日本一クレヨン　日本唯一學用クレヨン　地球鉛筆　正直クレヨン

育兒の第一課　まづ　全乳無糖　おむつコナミルク　日本小兒科學會　諸權威　御推獎　帝國大學教授　宮脇農學博士　御指導　京城南大門通二丁目　新井藥房

ゐのくち式　電動タービンポンプ　ポンプの事なら何んでも直ぐ間にあふ店　秋友商行機械部　京城・岡崎町6　電話龍山1132（長距離）

海野昌平先生著　實生活に及ぼす　國語と文字の波紋　四六判五九〇頁　上製函入　定價壹圓五拾錢　送料拾四錢

讀書んで直ちに本島の話を面白く、眞に名と國語の字切り一つに讀み方、文字に於ける各方面の話の本がこれだ！　東京神田錦町　桑文社　振替東京五二五

貸家　◇貸家　事務所付住宅約三十坪　京城府南大門五ノ二六　◇貸倉庫　場所　京城府南大門通三丁目　ツヅキ商會本店　電本四七三番

藥劑師募集　男女ヲ問ズ希望者ハ履歴書持參本人來談（但シ電話照會ハ御斷リ致シマス）　京城府竹添町二ノ九三（西大門公設市場前）合資會社京城新藥社製藥部

所員採用　年齢三十歳位の朝鮮人にして中等學校卒業以上の學力を有する活動家を採用す希望者は自筆履歴書を携帯御來所せられたし　京城府旭町二丁目二六　商業興信所京城支所

花に濃淡あり

片岡鐵兵作 一木弴畫

(98)

最後の努力 (三)

「有難う。だけど――あゝ、もう時間がない。あたしは、もう死んぢまふのよ。死んぢまふんだから安心させて頂戴。麗子さんときつと結婚しますと、良心にかけてあたしに今すぐ誓つて頂戴」

と品枝は喘ぎ喘ぎいつた。

「いやだ。」

梱本は無限のあはれみを目にこめながら、でも興醒めたやうにいつた。

「麗子さんを愛することが出来ないのですか」

「出来ない」

「愛をいはないで下さい。あたしを愛することが出来るあんたぢやないの？あたしが死んだあと、あんたが誰かと結婚すると考へるだけでも、あたし悲しかつた。それを思ふだけでも死に切れないほど苦しかつたわ。それが――」

ちよつと咳いて、息を喘み、やがて聲を落としながら言葉をつゞけた。

「それがね。麗子さんと結婚するのだつたら、あたしは喜んで死ねると、あたしふと氣がついたの。そしたら、急に心がのどかになつたわ。そして、死ぬのが樂しくさへなつたわ。もしあたしを愛して下さるのなら、あたしの死を樂しい死にして下さいよ。あたしを可哀想だと思ふのなら、安心して死なせて頂戴。麗子さんと結婚して下さいよ、あんた……」

あたしを可哀想だと思ふのなら――といつた自分自身の言葉に、品枝は胸に一杯になり、おろ／＼と、あたゝかい涙の底に沈んで行くやうな感覺をおぼえた。

梱本は默つてゐた。

「ね。あたしを愛しないの？」

それにも答へない。

「麗子さんは好い人よ。とても好い人なのよ」

うつとりと、麗子の幻を見るやうに微笑へ、泣きながら彼女は云つた。

「美しくて、賢くて、那構が豊富で、きついやうで、優しい心に溢れてゐる。……」

「……」

「あたしが一番親愛したお友達。あたしに一番親切だつたお友達……」

あの人は、恥を忍んで酒屋にまで行つたではないか――

「あたしね、あの人に何か御恩返ししなければ死ねないわ。たつた一つあたしに出来る御恩返しが、あなたとあの人とを結びつけることなの――」

社長さんのお嬢さんと結びつけて、あなたを出世させて上げたいのだ。と云へるとではなかつた。そんなことを云へば、きつと梱本は怒るだらう。男の誇りを傷つけるやうなことが云へようか。けれども、愛する男を出世させたくない女がこの世にあらうか。わたしは、あなたを出世させて上げたい。たゞの平凡な女なのですと、神さまに云つたつて何を恥しがることがあらう！

「ね、ね、あたしのお願ひ、きいて下さる？」

「……」

「それとも、あたしをそれほど愛してはなさらないといふの？」

「君は、滅茶なことをいふ人だよ」

梱本は大きな難局に立つたもののやうに、深い溜息を吐いた。階下の玄關の戸のあく音がした。醫者をつれて、梱本の姉さんが歸つて來たのに違ひない。

ラヂオ RADIO

郵便貯金の話 (後二時)

遞信局監理課長 岩男省三

朝鮮に於ても郵便貯金制度創始の歷史は相當古いのであるが、其の現狀は内地に比し猶相當遜色の餘地が殘されて居るやうである。之は經濟事情に依るのは勿論であるが、貯蓄思想に乏しかつたのが最大の原因を爲して居ると思ふ。であるからして一般民衆の郵便貯金に對する理解を深めることが第一要件であるので朝鮮に於ては郵便貯金奬勵に相當の力を致して來たのであるが、自力更生運動を高調せられて以來更に一段の努力を拂ひ、之と歩調を合せて民衆の福利増進と併せて政府の政策に寄與せんことに努めて居る次第である。

朝鮮の郵便貯金は全部内地に吸收せられて居るかの様に解して居る人もあるやうであるが、夫れは誤解であつて朝鮮に於ては郵便貯金の地方還元は十分に行はれて農山漁村の振興、其の他朝鮮産業に必要な働きをして居るのであるから郵便貯金をすることはお互の郷土の繁榮の爲にも必要なことである

作文朗讀 童謡

京城師範附屬小學校兒童 (後六時)

一、作文朗讀

けふの子供の時間に放送する作文は、昨年十月三十一日世界勤儉デーに際し遞信局が全鮮的に募集した小學校及普通學校兒童の作品中から入選した傑作で最初は釜山府牧島小立普通學校第六學年楊顯勳君の作を京師附屬五年生の山脇啓明君が朗讀、次は黄海道海州公立普通學校六學年車雅祖勳君の作文を同じく京師附屬五年生の酒井丈夫君が朗讀することになつてゐる

二、童謡

次の童謡も全鮮的に募集した學童の作品で、京城師範學校吉澤實先生の作曲したものを先生の伴奏で同校附屬小學校五年生の北島毅さん、矢田京さん、梶山信子さんがつゞいて歌ふことになつてゐる

「ぼくのちよきん箱」

平壤寄松公立尋常小學校二學年たなべひろよし作

一、ぼくのちよきん箱銀行のかたち
とびらをひらけば交付よ
二、ちりりんと落せばおあづかり
ちやりんと落ちてもおあづかり
三、今日もおだちん入れました
月毎にたまるちよきん箱

『貯金』

咸南北青公立尋常高等小學校三學年兼松信子・作

一、かはいゝポストの貯金箱が
おかしをたべる時
赤いお顔でねめつけるびつくり
ぎやうてんまづ一錢
二、仲よしこよしのポストさん私
のかへりをまつてゐて
今日も下さいおかしだいはいは
いちよきんとまた一錢
三、けふはうれしい貯金日よにこ
／＼笑顔で元氣よく
お金はき出すポストさん嬉さん
おそばでまあたくさん

「私の貯金箱」

京城師範學校附屬小學校四學年 日笠井子・作

一、私のだいじな貯金の箱はふつ
ても打つても開きません
一ぱいいふぬとあきません
二、私のだいじな貯金の箱にいれた
をはぶいたお金を入れて
毎月から／＼ふつてみる
三、私のだいじな貯金の箱にいく
らたまつてゐるでせう
あけてみたくてなりません
四、私のだいじな貯金の箱はだれ
の貯金の箱よりも
たくさんお金が出るでせう

浪花節 噫無情

(第二回) 早川辰燕

(前略) 哀れな女華子を慈しみ病院に引取つた斑井市長は、直ちにファーメルの軍曹旅館の主人鳴田吾吉に娘小雪を連戻したい旨の手紙を出したところ、百圓の養育料を請求してきたので三百圓送金した。鳴田はこれを見て金になると考へ、書き落ちがあると更に請求の書面をよこし、一向小雪を返さなかつた。そこで華子に委任狀を書かせて、明智自身でファーメルに出かけようとしてゐるとき、穴山部長が訪れてきた。穴山は蒼褪めた顔で市長をヂャンバルヂャンと疑つたことを詫び、懲戒を乞ふのだつた。穴山は中央政府に市長を前科者と告發した所、時を同じうして共犯の手でヂャンバルヂャンは片田舍クロチエで捕縛されたとの返事、然も證人も本物たるを明かにしてをり、明日公判がアラス裁判所で開かれるといふ。斑井市長は穴山部長を一應なだめて歸した上、明日に迫つたアラスの法廷にかけつけて、まことのヂャンバルヂャンと自白すべきか、さすれば小雪を助けることが出來なくなると、二途の何れかに迷ふのだつた。しかしパン一片から十九年の投獄、自棄に陥つた彼は出獄して僧院に忍び入り、そこのミリエル僧正の温情から翻路と布施し、善の道を歩いて今日に至つた年譜を此處に繰つても斷正の正しい言葉にあくまで生きればならぬ、已れがヂャンバルヂャンであると自白すべく決心した

けふのプロ

廿六日(火) 第一放送

午前七時一分(東) 基礎佛語講座(七) 丸山順太郎
同七時三〇分(京) 朝の修養 恩愛講話(三) 加藤 智海
同七時五一分(東) ラヂオ體操
同八時一〇分 今日の天氣見込(京・釜)
同九時(東) 商况メモ
同九時一〇分 氣象通報(釜)
同九時一五分 氣象通報
同一〇時一〇分(大) 幼兒の時間 觀察話「下から下から『氷の一生』」 立花 富
同一〇時三〇分(東) 婦人講座「身近な科學(一)氣象の知識」 大谷 東平
正午(東) 時報・日用品値段・鮮魚卸値段
午後零時五分(東) トーキー音樂(海上ビル新館東西商事試寫室より)一、「ハンガリア夜曲」より 一、「春のいざなひ」より
同零時三〇分(東) 國民歌謠 獨唱 松山芳野里
同零時四〇分 ニュース
同一時一五分 副業講座(二)(朝鮮語、釜) 養鷄の四大關頭 成 周復
同二時(城) 常識講座 郵便貯金の話 遞信局監理課長 岩男省三
同三時四〇分(東) 氣象通報
同四時 ニュース(氣象通報・釜)
同六時 作文朗讀と童謡
　作奏 AKアンサンブル 一、白すみれ 二、國旗掲揚の歌
　一、作文朗讀
　(イ) 貯金の有難さ 京師附屬小學校第五學年 朗讀 山脇 啓明
　(ロ) 貯金 同 朗讀 酒井 丈夫
　二、童謡
　(イ) ぼくの貯金箱 京師附屬小學校第四學年 唱 北島 毅
　(ロ) 貯金 同 唱 矢田 京
　(ハ) 私の貯金 同 唱 梶山 信子
　作曲並伴奏 吉澤 實
同六時三〇分 お話(釜) 王様のなさけ 釜山第八小學校長 永瀬勘次郎
同六時 お話(平) 趣味の理科 平壤府松小學校訓導 佐藤種樹
同六時二〇分(東) コドモの新聞 村岡 花子
同六時二五分(城) 副業講座(第二回) 一、朝鮮に於ける繩叺莚の生産並需要 總督府技師 千田 貞雄 二、繩叺の上手な作り方 殖產局技手 江崎 清東
同六時五五分(東) カレンドトピックス
同七時 ニュース・天氣見込・職業紹介
同七時三〇分(東) 新年歌御會始御模樣 宮中歌御會始に就て 御歌所寄人 千葉 胤明
　預選歌披講 御製御歌奉頌 講師 伯爵 大原 重明 講師補佐 男爵 杉溪 由言 講頌 伯爵 庭田 重行 講頌 子爵 秋田 重季 講頌 男爵 藤枝 雅修
同八時(平) 新日本音樂(京城・平壤)
　一、春の海 宮城道雄作曲 尺八 菅沼 漂山 同 吉村 瑞山 筝 名田 梅野
　二、佐渡の印象 町田嘉章作曲 尺八一部 玉井秀律山外 指揮 山本 瑞山
同八時 青年ラヂオ辯論大會(釜山)
　開會の辭
　一、美しき友情の下に 釜山放送局長 八木 朔
　二、都市と農村 青年に叫ぶ 九里修養青年團員 西田 宗人
　三、業務報告 水晶町青年團員 吉富 義孝
　四、釜山驛頭に嘆す 谷町青年團員 大黒 隆男
　五、坑道に光を見出す 訓練青年團員 古西 末雄
　牧ノ島東部青年團員 金 榮
　閉會の辭 釜山嶺谷青年團辯論部長 橋口信太郎
同八時二五分(城) 室内樂(ピアノ三重奏)(京城・平壤)
　三重奏曲 ヴァイオリン J・ドッツス ヴィオラ R・Hブライス チエロ J・Bストデニー
同八時五〇分(東) 連續浪花節 噫無情(第二回) 早川 辰燕 ―九段軍人會館より中繼―
同九時三〇分(東) 時報 ニュース・氣象通報・地方へのニュース・明日の番組
同一〇時 ニュース(朝鮮語・釜山)

第二放送

午後零時五分(東) トーキー音樂
同一時一五分 副業講座(二) 成 周復
同六時(平) 合唱とピアノ

あすの聽きもの

廿七日(水)

午前一〇時三〇分(東) 婦人の時間 新年御歌會始の選歌について 武島又次郎
午後零時五分(東) 連續講談 名匠一龍齋(第一席) 清草舍英昌
同零時三〇分(東) 國民歌謠
同六時(大) 理科物語 雪 テキスト四八ページ
同七時三〇分(城) 修養講座 心田開發とは何ぞや(二) 丹羽清次郎
同八時(東) 音樂と文學(第一回) 解說と指揮 日本放送交響樂團 レオニード・クロイツァー
同八時三五分(東) 筝曲
同八時五〇分(東) 連續浪花節 噫無情(第三回)
同六時三〇分 講演 平女高生 金 應 能
同七時三〇分 趣味講演(一) 崔 南 善
同八時 青谷歌外 林 明 月
同八時三〇分 歌曲 金 蕙 江
同九時 ラヂオドラマ 放送劇新人會

朝鮮海洋社定期廣告

●瑞山行 寄港地＝三吉里、大蘭芝、大山 瑞山丸毎日往復
●仙掌行 寄港地＝大浦、漢津、孔浦里、南元浦 萬里丸、千里丸、長谷川丸毎日往復
●唐津行 寄港地＝聖德浦 龍山丸(萬里丸、毎日往復)
●温陽行 寄港地＝牛元浦、屯浦 千里丸(月八回)
●海州行 寄港地＝延坪島、邑内自動車連絡 (龍山丸、太郎丸、隔日往復)
注意＝瑞山、唐津、仙掌、温陽行海州行は午前出帆、忠南各港より仁川歸航は午後二時前出帆と一定せず
仁川府港町一丁目五番地 株式會社 朝鮮海洋社 電話一三一番(營業・溫陽) 一〇一番(瑞山・其他)

朝鮮汽船出帆廣告

一、釜山出帆
飛水行(急行) 毎日朝十時 夜八時
馬山行(急行) 毎日朝九時半 夜七時半
木浦行 各港寄港 毎日午後一時
江原道行(急行) 隔日午前九時 一月廿六日午後九時
鬱陵島行 十二月廿三日十七日 廿六日午後九時
一、城延島(三日・十七日)
竹邊行 毎日午後九時
九龍浦行 毎日夜半十二時
一、木浦出帆
濟州島行 寄數日午前七時
釜山行各港寄港 毎日午後五時
新羅直行 隔數日午前八時
一、元山出帆
釜山行(急行) 隔日夜半十二時

朝鮮郵船定期出帆

乘客貨物取扱 △印船客寄付
東京行 (關門、名古屋、清水、橫濱) 一月廿六日
威鏡丸 一月
大阪神戶行 (關門) 江原丸
漢江丸 一月廿二日
漢城丸 一月廿八日
鹿兒島行 (博多、長崎、鹿兒島) 櫻島丸 一月廿六日

大阪商船株式會社 京城支店

京城府南大門通三丁目一〇六 東京火災四階 電話本局長一〇〇・二三〇番
(案內所) 京城三越・中井・安部・大和商船 ジャパン・ツーリスト・ビューロー
內地代理店・案內所 國際運輸會社 仁川 慶田組 釜山 釜山商船組
(釜隆鉄道直行) 門司出航 月 蓬萊丸 一月廿八日 高千穗丸 二月二日
(基隆鎭々日午後一時) 門司より神戶行大型船便多數あり

大阪商船出帆

○內、臺灣航路・連絡優秀船
北鮮門司大阪急行 清津正午發 門司正午着
龍興丸 一月廿九日
大同丸 一月廿一日
洛東丸 一月廿五日
長運丸 二月五日
北鮮臺灣行 清津發
河南丸 一月廿三日
武昌丸 一月廿五日
清津、博多、長崎、雄基、城津、鹿兒島、基隆、高雄行 興南
大連內地直行 日滿連絡每日發
朝鮮滿洲國鐵道主要驛ニ於テ船車連絡
大連發 午前十時門司着 翌早朝 午後一時神戶着
吉林丸、熱河丸、うらる丸、うすりい丸、扶桑丸、ばいかる丸、はるびん丸、あめりか丸、しかご丸、たこま丸
大連發 一月廿三日 一月十五日 一月廿七日 一月十九日 一月廿五日 一月廿二日 一月十五日 一月三十日 一月二日 一月廿六日

近海郵船仁川出帆

上海行 (釜山、青島、清津、遼山、上海)
平安丸 一月 日
平安丸 一月 日
青島行 (芝罘、大連、青島)
長壽丸 一月廿一日
會寧丸 一月廿四日
臺灣行 (釜山、大連、基隆、高尾)
岩手丸 一月廿九日
岐阜丸 二月五日

沿岸郵船出帆

海州行 大運丸 一月廿八日
沿岸船 臨時出帆 延坪島臨時出帆 蘇江丸 毎日十回往復 龍源島寄港
仙掌行 鳳凰丸 住寶丸 毎日出帆 唐津、富田浦寄港 時一朝運丸、九隈島、自石浦臨時寄港 長谷川丸
朝鮮郵船株式會社代理店
日本郵船株式會社代理店
近海郵船株式會社代理店
大連汽船株式會社代理店

朝鮮運送株式會社 仁川支店回漕部 電話代表番號一〇四番

九州郵船出張所 釜山出帆

○博多行 毎日午後十一時
○對馬行 毎月十二回午後二時 一月四日、六日、九日、十一日、十四日、十六日、十九日、廿一日、廿四日、廿六日、廿九日出帆
○下關行 毎月六回午後六時 四日、九日、十四日、十九日、廿四日、廿九日出帆
詳細は左記へ御照會被下度候
釜山府第一棧橋 九州郵船株式會社出張所 電話二四一一番

內鮮運輸出帆

阪神直航行 さつき丸 一月十七日 十八日
阪神行 彥島丸 一月十八日 廿日
阪神行 千山丸 一月廿一日 廿三日
阪神行 鳥取丸 一月廿三日 廿四日
伊勢、濟州、京濱行 宗谷、波山丸 一月廿三日 廿四日
各船共都合ニ依リ關門瀨戶內海寄
仁川府港町四丁目 大和組回漕部 電話一一〇〇番 現場七〇三番

阿波共同汽船出帆

威海衛、芝罘、大連行
利通號 一月廿六日午前入港 一月廿八日正午出港

第三共同丸

鎭南浦、大連、天津行 一月廿九日午前入港 一月廿九日午後出港
長山丸 一月廿六日午前入港 一月廿七日午後出港
第三南丸 二月一日午前入港 二月一日午後出港
▲朝鮮鐵道局主要驛ニテ乘客聯絡運賃貨物取扱仕候
乘客案內 ジャパン・ツーリスト・ビューロー 京城三越支店內
仁川海岸町 代理店 野口商會 電話二四番

尼崎汽船出帆

阪神行 玉榮丸 一月 在港 十九日
阪神行 神代丸 一月廿二日 廿二日
阪神伏見行 一月廿二日 廿三日
阪神 百濟丸 一月廿六日 廿六日

阪神行 正生丸 一月廿六日 廿七日
右之通リ御座候間御利用被下度
仁川府海岸町 合名會社 尼崎汽船部代理店
高杉商店回漕部 (出荷保險用電話) 一〇三一番 入荷係電話一〇六番

株式會社 朝鮮殖産銀行

普通銀行業務
年賦定期貸付
日本銀行代理店
日本勸業銀行代理店
朝鮮貯蓄銀行代理店
京城南大門通二丁目百四十番地ノ一
頭取 有賀光豐
資本金參千萬圓
全鮮各地に支店並出張所六十四ヶ所並に內地大阪に支店あり

髮洗ひ

花王シャンプー

清新！

花王シャンプーで洗へば一點の汚れも止めず

お髮の容が凛と冴えます

大都・大河百々代

日本髮・洋髮なら一回分 少女方なら二回分

一個・五錢

東京・花王石鹼㈱ 長瀨商會・大阪

肉料理にはこの果實酒を

肉類のお料理にはポンパンを召上れ！

之は林檎から醸した旨い口當りのよい酒ですから肉料理とよく調和してこの上なく佳い味を添へますその上食慾を進め消化を助けて榮養の點でも甚だ効果があります 旨くて榮養豐富な酒ポンパンは食慾增進飲料としてもまつたく好適の飲物です

林檎シヤンパン

ポンパン